Os Chefes Militares Japonezes Recusam-se a Assignar o Mappa da Localização das Tropas

200 RÉIS

Diario Carioca

200 RÉIS

Director-Presidente HORACIO DE CARVALHO JUNIOR — Fundador: J. E. DE MACEDO SOARES — Director-Thesoureiro J. B. MARTINS GUIMARAES

Anno XI — Numero 3.124 || Rio de Janeiro, Terça-feira, 16 de Agosto de 1938 || Praça Tiradentes n.° 77

Será Instalada a Fabrica de Aviões em Lagôa Santa?

O decreto-lei hontem baixado pelo governo — Autorizado o contrato, para a sua exploração, mediante concorrencia publica

Ministro Mendonça Lima

O presidente da Republica assignou decreto-lei, autorizando o ministro da Viação e Obras Publicas, a contratar, mediante concorrencia publica, a installação e exploração de uma fabrica de aviões em Lagoa Santa, no Estado de Minas Geraes, na conformidade das condições estabelecidas pelo referido ministro da Viação.

A concorrencia será procedida perante a commissão julgadora composta dos directores da Aeronautica do Exercito, da Aeronautica Civil e do director da Fazenda Nacional, assistidos por especialista de escolha do ministro da Viação, que presidirá a mesma commissão julgadora.

Duas diligencias felizes da Segurança Politica e Social

Investigadores da Ordem Especial de Segurança Politica e Social apreenderam no edificio Waynavdt, á rua do Mexico, de propriedade do sr. Vicente Maggiolaro, que se encontra preso desde a intentona de 11 de maio ultimo, grande parte do Archivo da chefia do Integralismo.

Foram presos hontem, por investigadores da Ordem Politica e Social, os srs. Agostinho Paulo Vianna, Nestor Freitas e Jim Barbosa, directores da revista "Brasil, Sentinella da Democracia", quando, dolosamente, angariavam donativos, sob o pretexto de mandarem confeccionar um busto do presidente da Republica.

Desceram a Bandeira Ingleza e Hastearam o Pavilhão Nipponico

SOLDADOS JAPONEZES OCCUPAM UM REBOCADOR BRITANNICO QUE ESTAVA ENCALHADO NO RIO YANG TZE

RECEIA-SE QUE O COMMANDO MILITAR DAS FORÇAS DO IMPERIO ORIENTAL TENTE INVADIR O DISTRICTO INTERNACIONAL

SHANGHAI, 15 — (Robert Bellaire, correspondente da U. Press) — A tensão entre o commando militar japonez e as autoridades estrangeiras cresceu com o receio de que os japonezes tentem occupar o Districto Internacional, depois que soldados nipponicos desceram a bandeira britannica e hastearam a japoneza no rebocador britannico "Victoria", encalhado no rio Yang Tze, tendo oito soldados japonezes occupado a embarcação em seguida.

As autoridades militares estrangeiras conferenciaram demoradamente, organizando o plano de um controle permanente, semi-militar, de todas as zonas occupadas das Concessões, afim de eliminar o terrorismo sino-japonez, abrangendo principalmente os propagandis-

(Conclue na 12ª pagina)

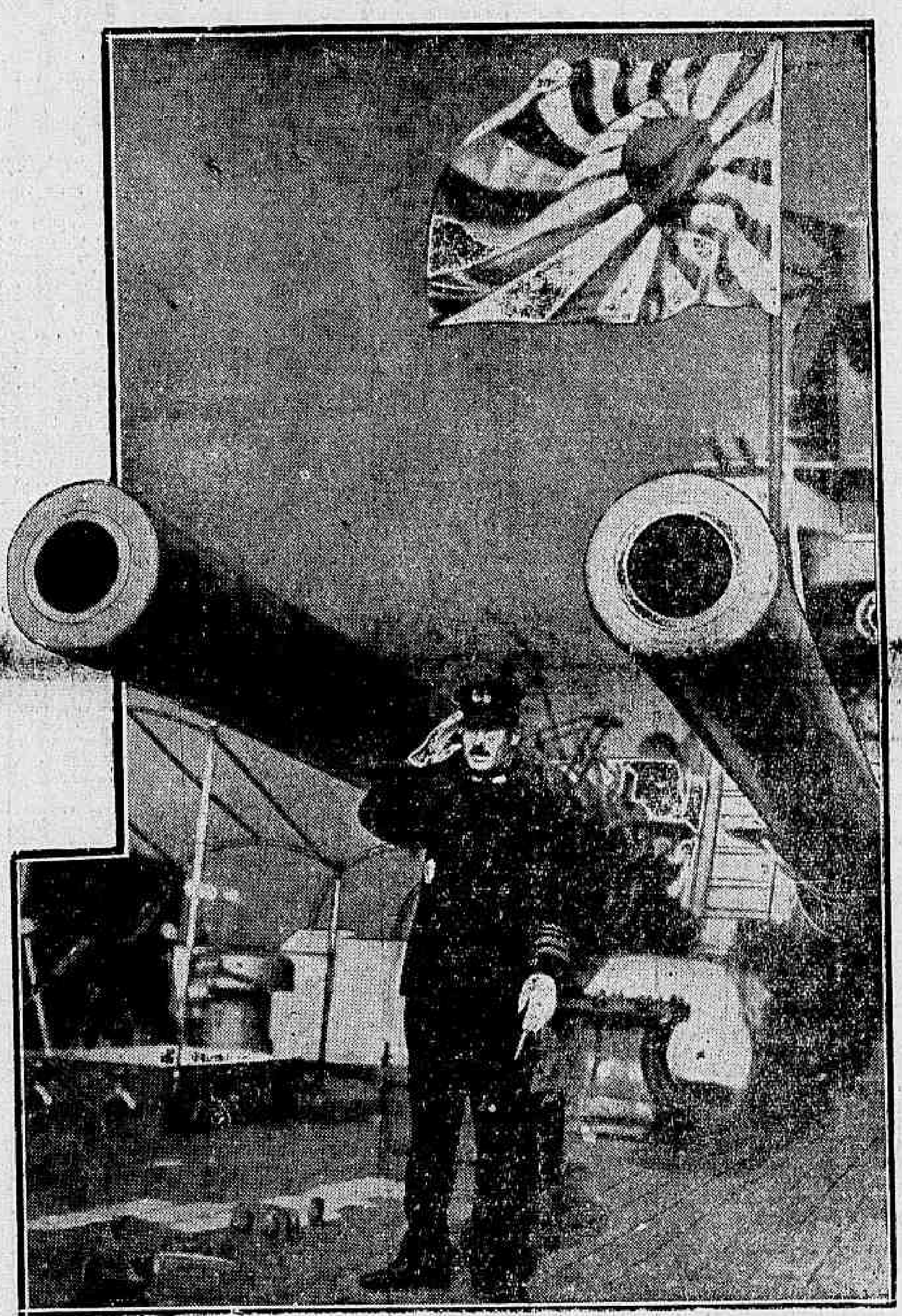

Uma bandeira igual a esta que vemos desfraldada no mastro de um dos vasos de guerra do Mikado, foi hasteada no rebocador inglez "Victoria"

Não Ha Mobilização de Tropas

O Exercito do Terceiro Reich apenas se prepara para as proximas manobras

O orgão official do Partido Nacional Socialista desfaz o sensacionalismo dos jornaes europeus

Tropas allemãs em desfile perante o "Fuehrer"

BERLIM, 15 — (Especial) — Um certo numero de grandes jornaes europeus está sensacionalizando, através uma serie de interpretações tendenciosas, o acontecimento normal das grandes manobras militares do Exercito do Terceiro Reich.

O jornal "Voelkischer Beobachter", orgão official do Partido Nacional Socialista, que já dedicou alguns editoriaes ás grandes manobras do Exercito, publica hoje uma serie de considerações sobre a efficiencia das forças armadas, defensoras da ordem interna e da tranquillidade nacional, enaltecendo e concedendo o maior brilho possivel ao Exercito da Nova Allemanha que, durante os ultimos annos foi elevado pelos seus chefes a um grau maximo de organização.

Durante a semana que acaba, escreve o mesmo jornal, foram levados a effeito os ultimos preparativos para as manobras. Não se trata de uma demonstração bellica das forças armadas, mas apenas de uma demonstração de conjunto dessas mesmas forças instruindo a população civil e servindo de pratico esclarecimento á lei cha-

(Conclue na 4ª pagina)

Os Japonezes Recusam!

NÃO QUIZERAM OS CHEFES MILITARES NIPPONICOS ASSIGNAR O MAPPA DE LOCALIZAÇÃO DAS TROPAS

Quasi reiniciadas as hostilidades entre o Mikado e o Soviet

MOSCOU, 15 — (Norman Deuel, correspondente da United Press) — De accordo com um communicado da Agencia Tass, o governo sovietico revelou uma allegada violação da tregua por parte dos japonezes, á tarde de 11 do corrente, declarando que as forças nipponicas tomaram parte da encosta de Chang Ku Feng, ao norte, a qual se acha incluida no accordo de tregua.

O governo sovietico accusa os japonezes de que, após a effectivação da tregua e a determinação do afastamento de cem metros, se recusaram a recuar.

Os commandantes das duas forças, considerando que a proximidade das mesmas é perigosa, concordaram na mutua retirada.

O commando sovietico sabendo da violação desse accordo ordenou o immediato avanço de suas tropas para as posições primitivas, e o sr. Litvinov avisou ao embaixador Shige Mitsu de que considerava a tregua violada, a menos que as tropas japonezas se retirassem, o que se deu em seguida.

A 13 de agosto, o governo sovietico propoz a assignatura do protocollo e do mappa fixando a posição das duas tropas; mas os japonezes se recusaram,

Hirohito, imperador do Japão

aguardando ordens do supremo commando.

Segundo o mesmo communicado, quasi se verifica o reinicio

(Conclue na 4ª pagina)

"A SÃO PAULO" Companhia Nacional de Seguros de Vida

SUCCURSAL NESTA CAPITAL: AVENIDA RIO BRANCO N. 131 — 1.° ANDAR

Directores — DR. JOSE' MARIA WHITAKER
DR. ERASMO TEIXEIRA DE ASSUMPÇAO
DR. J. C. DE MACEDO SOARES

Tosse? Resfriado?
EMULSÃO DE SCOTT

SECÇÃO BANCARIA — FINANÇAS

O problema do credito envolve em si mesmo, innumeras questões que precisam ser estudadas meticulosamente, no sentido de se procurar evitar as consequencias damnosas da inflacção, bem como, de um modo especial, conter-se nos limites minimos os surtos da especulação.

1 — Reportando-se á experiencia norte-americana, que, mais que qualquer outra, se approxima da que, fatalmente, será attingida a economia dos paizes novos, quando forem impulsionados pelas phases de expansionismo, muitas lições poderiamos aproveitar numa materia da mais profunda delicadeza A inflacção do credito nos Estados Unidos alcançou proporções, em muitos casos, assustadoras. As medidas tomadas pelo governo para restringir os ambitos expostos á especulação mais desenfreada foram radicaes.

2 — No estudo dessas medidas, encontramos remedio para innumeros males que assaltam a economia de paizes ainda inexperientes no tracto das questões financeiras. E' bem verdade, que, no caso brasileiro, os phenomenos de inflacção do credito surgem esporadicamente, sem nenhum indicio de generalização que assaltam os povos de maior indice de condensação capitalista. São, apenas, casos de investimentos desproporcionados, favorecendo a economia dalgumas regiões em detrimento de outras que tanto carecem de credito opportuno e constante.

3 — O lançamento de vultoso volume de titulos sobre as praças nacionaes, já nos tem acarrectado innumeros symptomas de alarmante inflacção. Contel-a, através de providencias severas, é, sempre, um acto patriotico, da maior sabedoria politico-administrativa.

4 — Nos Estados Unidos, o controle do credito se opera, automaticamente, através do interessante systema do banco central (Federal Reserve Board), que, infelizmente, por motivos demasiadamente conhecidos, tardamos em adoptar no Brasil. Todavia, apezar de não coexistir nenhuma similitude entre nossa desorganização bancaria, e o apparelhamento financeiro da grande nação nordica, é de toda opportunidade ventilar os recursos emergentes adoptados nos Estados Unidos para cohibir a especulação que, lá, como em todas as manifestações da actividade humana, assume proporções assombrosas.

5 — Em 21 de novembro de 1935, o "Federal Advisoy Council", estudando os phenomenos da especulação do credito na America do Norte, dirigiu ao "Federal Reserve Board", interessante parecer, collocando a questão nos seguintes termos:

"Desde a promulgação da lei bancaria de 1935, existem dois methodos para se attingir essa finalidade: 1º) a venda de parte ou de toda a carteira de titulos governamentaes dos Bancos de Reserva Federal; 2º) o augmento dos coefficientes das reservas legaes.

"O Conselho considerou acuradamente a questão de saber qual dos dois methodos é o mais desejavel nas actuaes circumstancias e resolveu recommendar o primeiro com o maior vigor."

No segundo methodo, isto é, no augmento dos coefficientes das reservas legaes, a rigidez deve substituir a flexibilidade, pois é obvio que as frequentes alterações dos limites das reservas legaes creariam condições chaoticas para a previsão do futuro da parte da administração dos bancos filiados.

"O Conselho deseja dizer claramente ao Board que, se novo freio á especulação se tornasse desejavel, apenas da carteira de titulos governamentaes dos Bancos de Reserva ter sido eliminada ou grandemente reduzida, então não haveria objecção possivel contra um augmento das percentagens das reservas legaes. Ao contrario tornar-se-ia comezinho e claro dever o Board pôr essa medida em acção, promptamente e sem temor."

6 — Apesar desse parecer o "Federal Reserve Board" se inclinou á adopção da providencia de augmentar de 50% as reservas obrigatorias, declarando, então, textualmente:

"Esse acto elimina como possivel base de uma expansão prejudicial do credito, uma parte do excesso de reservas que attinge presentemente (15 de agosto de 1936) a tres bilhões de dollares e de que se poderá esperar uma elevação de tres bilhões e meio na data em que esta resolução entrar em vigor."

7 — A nova inflacção de credito coexistindo paradoxalmente com a penuria de credito na maioria dos sectores da producção se manifesta pela ausencia de qualquer volume de reservas a augmentar... Para se cohibir a especulação seria necessario apenas determinar-se a formação dessas imprescindiveis reservas em um paiz em que se chega ao cumulo de vender ao publico, como no caso das apolices á prestações, aquillo precisamente que não se possue liquida e certamente...

GIL AMORA.

Incentivando a producção paranaense

Na conferencia que teve hontem com o ministro Fernando Costa, o sr. Oliveira Franco, secretario da Fazenda do Paraná, communicou a s. ex. que o governo desse Estado, com o intuito de incentivar a producção do algodão do Paraná, assignara decreto reduzindo para 300 réis por arrouba o imposto que pesava sobre o algodão e que era de 1$200 por arroba

Resolveu, além disso, o interventor paranaense isentar de qualquer imposto o algodão que fôr alli produzido com financiamento superior a duzentos contos de réis.

Communicou ainda ao ministro da Agricultura o secretario da Fazenda do Paraná que o sr. Manoel Ribas, segundo decreto que assignou, resolvera tambem isentar de todos os impostos estaduaes áquelle que installar, no Estado, uma usina, dotada com machinaria moderna, para a producção do oleo vegetal.

Dr. José de Albuquerque

Affecções sexuaes masculinas, venereas ou não. Tratamento da

IMPOTENCIA EM MOÇO

Espermatorrhea, Polluções Perdas seminaes. Phobias sexuaes. Temores. Depressões. Blenorrhagia aguda ou chronica. Prostatites. Orchites. Vesiculites. Estreitamentos. Canceros.

ROSARIO, 172. De 9 ás 19 horas

Homenageado o general Paul Noel

UM ALMOÇO NO JOA' PRESIDIDO PELO MINISTRO DA GUERRA

Realizou-se, hontem, num ambiente de franca camaradagem militar, o almoço offerecido ao general Paul Noel pelos officiaes que vêm de terminar o Curso Superior de Informações.

Ao "agape" compareceram o ministro da Guerra, o chefe do E. Maior do Exercito, inspectores geraes dos 1º e 3º grupos de Regiões Militares; o inspector geral do ensino, presidente do Conselho Federal de Petroleo, commandante da 3ª Bda. I.; chefe do gabinete militar do presidente da Republica, commandante da 1ª R. M. e muitos outros officiaes superiores. Os officiaes componentes da Missão Militar Franceza foram especialmente convidados pelos officiaes brasileiros concluiram o referido curso.

O general Franco Ferreira fez uma saudação humoristica, relembrando os acontecimentos das ultimas manobras em que estiveram empenhados os partidos Azul e Vermelho, este ultimo dirigido pessoalmente pelo homenageado. O general Noel, respondeu agradecendo a saudação, a qual causou a todos os presentes excellentes impressão dada a belleza da fórma e a profundeza de seu sentido. As suas ultimas palavras foram cobertas por uma prolongada salva de palmas.

Segunda Semana de Uma Consagração Definitiva!

O Publico Carioca Consagrou

"NO VELHO CHICAGO"

(Uma Cidade em Chammas)

Como o maior e o mais perfeito espectaculo cinematographico de 1938!

A OBRA PRIMA DA 20TH. CENTURY-FOX continuará ESTA SEMANA no

PALACIO Horario: 2 - 4 - 6 - 8 - 10 horas.

Actos do Governo

O presidente da Republica assignou os seguintes decretos:

NA PASTA DA VIAÇÃO

Nomeando: Maria Antonieta Mesquita de Barros para a carreira de bibliothecario; José Gomes Machado e Rosalvo Cavalcanti Ribas, ambos interinamente, para a carreira de carteiro do quadro XVIII; Americo de Faro Telles, interinamente, para a carreira de agente de estrada de ferro; e para o cargo de agentes postaes: Eva de Carvalho Feitosa, Crixás, Goyaz; Maria Antonia Netto, Campinho de Goyatacazes, Estado do Rio; Jovita Correa da Silva, de Lagôa, no Espirito-Santo; e Maria Olivia Dantas, de São Francisco de Souza, na Parahyba.

Effectivando Aniceto Ferreira Maia no cargo de telegraphista.

Declarando sem effeito a nomeação de Maria Ferreira de Almeida para agente postal de Lagôa, no Espirito Santo; a exoneração, a pedido, de Lydia Gernardi von Muhlem, do cargo de agente postal de Pinheiro Machado, no Rio Grande do Sul; e os decretos que exonerou a pedido, de agente do correio de Matriz de Camaragibe, em Alagoas e nomeou para o mesmo cargo.

Concedendo aposentadoria: ao official administrativo Mario Duque Estrada de Barros; ao escripturario José Julio Rodrigues; ao carteiro Agenor Fernandes; ao agente Carlinda Costa Carneiro dos Santos; ao estacionario Antonio Diniz Damasceno; e ao servente Antonio Monteiro da Silva.

Concedendo exoneração ao escripturario Miguel Paes do Amaral Pimenta; e aos agentes postaes Anna Fernandes de Carvalho, de Sant'Anna, em Goyaz; Maria Leonor de Andrade, de Paço Verde, em Sergipe; e Noemi Miranda de Sat'Anna, de Crixás, em Goyaz.

Demittindo, por incursos em incisos do art. 130 do regimento, o escripturario Raul Rodrigues Gomes, a agente postal de Figueiras, em Juiz de Fóra, Deolinda Mendes Costa; o Escripturario Maria de Lourdes Ramos Silveira; por abandono de emprego, o telegraphista Reginaldo Fernandes de Oliveira, o servente Henrique Saveira Sanson, o escripturario Irineu Guedes Muniz, e o escripturario Henrique Salathiel de Carvalho; e em virtude de ter sido condemnado pelo Tribunal de Segurança Nacional, o carteiro Jayme Stuard Dias.

Approvando projecto e orçamento para a construcção de edificio das officinas le reparação do material rodante do porto de Recife, em Pernambuco.

Concedendo permissão á Sociedade Radio Pelotense para estabelecer uma estação radiofusora.

Prorogando, por dois annos, a contar de 19 de junho do corrente anno, o prazo, para apresentação dos projectos, especificações, orçamentos, no Estado da Bahia, das quaes é concessionario o cidadão José Nunes da Silva.

NA PASTA DA FAZENDA

Aposentando o agente fiscal do imposto de consumo no interior de Sergipe, João Chrysostomo de Mattos; e nomeando, a pedido, os agentes fiscaes do mesmo imposto, no interior do Espirito Santo, Antenor Carpinteiro Peres para o interior de Sergipe; no interior do Piauhy, Severino Rebello Rangel para o interior do Espirito Santo; no interior do Espirito Santo, Abelson Pragana Toscano para o interior da Parahyba, e ainda nomeando Romeu Castello Branco e Silva para identico cargo no interior de Piauhy; e declarando sem effeito, a nomeação do agente fiscal do mesmo imposto no Espirito Santo, Luiz Correa de Souza para interior da Parahyba.

TELEGRAMMAS RECEBIDOS PELO PRESIDENTE DA REPUBLICA

O sr. presidente da Republica recebeu telegrammas de congratulações pela assignatura do decreto que reorganiza a legislação cooperativista, dos srs. Antonio Celso de Araujo, presidente da Cooperativa Agro-Pecuaria de Timbauba, em Pernambuco; João França da Silva, presidente da Cooperativa Cultural Guanabara, desta Capital; João das Chagas Ferreira, presidente da Cooperativa de Lacticinios, de Recife; e ainda do Estado de Pernambuco: dos srs. José Gomes de Sá, presidente da Cooperativa de Bodoco; Francisco Sampaio, presidente da Cooperativa do Municipio de Serrinha; Ambrosino Silva, presidente da Cooperativa de Triumpho; José Primo Oliveira, director da Cooperativa de Gravatá; Alfredo de Oliveira Gomes, presidente da Cooperativa Agro-Pecuaria de Caruará; Manoel Velloso da Silveira, presidente da Cooperativa de Agua Preta; Arthur Paes, presidente da Cooperativa Agro-Pecuaria de Bello Jardim; Eugenio Tavares Miranda, presidente da Cooperativa de Agro-Pecuaria de Canhotinho; Severino Correa de Vasconcellos, presidente da Cooperativa Agro-Pecuaria de Gloria de Goytá; Adalberon Cavalcanti, presidente e Hercilio Victor, director gerente da Cooperativa de Correntes; Thomas Silva Maia, presidente do Banco de Garanhuns, sociedade cooperativa de responsabilidade limitada; Olegario Rodrigues Esteves, presidente da Cooperativa Agro-Pecuaria de Flores; José Martins, presidente e José Gomes, director da Cooperativa Agro-Pecuaria de Carnahyba; João Inojosa, presidente da Cooperativa São Vicente; A. José Vieira Filho, presidente da Cooperativa Agro-Pecuaria de Barreiros; Joaquim Angelim, presidente da Cooperativa Agro-Pecuaria de Salgueiro; e Pedro Pires, presidente da Cooperativa Agro-Pecuaria de Espirito Santo.

O presidente da Republica recebeu o seguinte telegramma do presidente da Associação dos Agentes Fiscaes do Rio Grande do Sul:

— "Porto Alegre, 13 — Aproveitando o ensejo da data da passagem da concessão de direitos de aposentadoria da classe, a Associação do Agentes Fiscaes do Rio Grande do Sul, congratula-se com v. ex. pelos grandes emprehendimentos de seu benemerito governo, inclusive a creação da Universidade technica de Administração, tomando a liberdade de suggerir a concessão de matricula aos funccionarios que contem mais de cinco annos de effectividade, dispensados de quaesquer provas de admissão, assim como a organização de cursos de correspondencia, afim de facilitar o aperfeiçoamento do saber daquelles que não possam frequentar a Universidade. Respeitosas saudações. — **Ildefonso Barradas, presidente**".

— Do interventor Federal no Maranhão, recebeu o chefe da Nação, o seguinte telegramma:

"Maranhão, 15 — Completando hoje o segundo anno do governo do Maranhão, é-me grato communicar ao preclaro chefe, ser assás lisonjeira a situação do Estado, como exporei esta tarde aos meus concidadãos em manifesto que terá ampla publicidade.

Os saldos orçamentarios effectivos e concretos, pagamentos relativos a esse periodo rigorosamente em dia, dividas anteriores á actual administração já reduzidas, vencimentos do funccionalismo majorados e satisfeitos com pontualidade, serviço publicos em suas multiplas modalidades perfeitamente custeadas, obras publicas na capital como no interior iniciadas uma em andamento parte ou concluidas outras, deposito Banco e Thesouro superior a cinco mil contos, situação economica auspiciosa, offerecendo a balança commercial no primeiro semestre de 1938, saldo maior de treze mil contos, dez vezes superior estimativa necessidades normaes do Estado, saude publica cuidada, instrucção diffundida, ordem publica completa e paz absoluta em todo o territorio maranhense. Com a consciencia tranquilla de haver assim bem cumprido meu dever e correspondido a honrosa confiança do inclyto amigo, não posso deixar de agradecer ao benemerito chefe da Nação as constantes e expressivas mostras de particular interesse a minha terra, attendendo os multiplos appellos por mim em seu favor, prestigiando minha acção governativa e distinguindo-me reiteradas manifestações da consideração e apreço pessoaes que tanto me tem penhorado. Reaffirmo minha inteira solidariedade e apresento saudações attenciosas. **Paulo Ramos**, interventor no Maranhão".

HONTEM NO CATTETE

No Palacio do Cattete conferenciaram e despacharam com o presidente da Republica, os srs. Francisco Campos, ministro da Justiça e Gustavo Capanema, ministro da Educação.

O presidente da Republica recebeu hontem, em audiencias, no Palacio do Cattete, o sr. tenente-coronel Angelo Notare; o desembargador Vicente Piragibe; e uma commissão de commandantes da Marinha Mercante.

NÃO PRECISA LER

SE QUER CONTINUAR UM VENCIDO

Sabe por que vive sem coragem, sempre indolente e sem força? Sabe a causa do cansaço e da fraqueza nas pernas? A anemia invadiu o seu organismo e nunca o Sr. poderá prosperar.

Se quer ter força e energia, ajude seu corpo com

VANADIOL

FORTIFICANTE PODEROSO

E' de gosto delicioso e póde ser usado em todas as edades

Congresso do Apostolado da Oração

COMO TRANSCORRERAM AS SOLENNIDADES EM MARIANNA — ABENÇOADOS OS GOVERNOS DA UNIÃO, DE MINAS E DO MUNICIPIO — 20 ANNOS DE EPISCOPADO COMPLETOU HONTEM D. HELVECIO

BELLO HORIZONTE, 15 — O Congresso do Apostolado da Oração, que vem sendo realizado em Marianna, sob a presidencia de d. Helvecio Gomes de Oliveira, tem despertado grande interesse, principalmente porque o povo tem podido acompanhar as solennidades, através das irradiações da Radio Inconfidencia, a emissora official.

Com grande frequencia de fiéis de varios pontos do Estado os congressistas têm abordado themas de interesse da religião.

Na sessão publica de sabbado, d. Helvecio Gomes de Oliveira, arcebispo de Marianna, falou aos congressistas, tendo tambem abençoado os governos da União, do Estado e do Municipio.

Em sua oração, o arcebispo refere-se ao ultimo decreto do governador Benedicto Valladares, decreto esse que desobrigou de impostos e taxas a celebração do casamento e a sua habilitação. Elogiou a medida do governo, que, assim, dá mais uma vez, testemunho de sua clarividencia nas questões de politica social.

20 ANNOS DE EPISCOPADO

Transcorrendo hoje a passagem do 20º anniversario de sua elevação ao episcopado, d. Helvecio Gomes de Oliveira está recebendo grandes homenagens dos fieis que estão tomando parte no Congresso do Apostolado da Oração.

D. Helvecio é successor de d. Silverio e de d. Viçoso, dois nomes que ficaram gravados indeleveis na memoria dos catholicos mineiros.

ADVOCACIA CRIMINAL CIVEL E COMMERCIAL—Questões administrativas e fiscaes. **Questões de direito estrangeiro e recursos ao Conselho de Contribuintes. Cobranças e liquidações. JACKSON GOMES DE SOUZA, advogado, (Edificio Rex). Rua Alvaro Alvim, 7 — Salas 1405 e 1406. Tel. 22-8730 — Rio de Janeiro.**

Para maior brilhantismo de um grande certame internacional

AS INSTRUCÇÕES PARA A INSCRIPÇÃO NA 1ª EXPOSIÇÃO PHILATELICA INTERNACIONAL

A commissão organizadora da 1ª Exposição Philatelica Internacional, Brapex em combinação com as autoridades federaes que patrocinam o certame de outubro nesta capital, pede-nos a publicação das seguintes instrucções para uso dos colleccionadores que desejarem comparecer á grande mostra philatelica:

"A inscripção deve ser feita o mais cedo possivel para se poder ter uma base sobre a quantidade dos quadros necessarios.

Sendo o local da exposição, grandioso, pois são oito salões do palacio do Museu Nacional de Bellas Artes, de nenhuma maneira poderá faltar espaço e, com o fim de dar maior brilho e interesse, resolveu-se cobrar um preço muito baixo para cada quadro de um metro quadrado, desta maneira o expositor poderá tomar varios quadros e fazer melhor exhibição dos seus selos, tornando-se desta maneira a exhibição de selos mais numerosa e attraente.

O preço de cada quadro de um metro é de 15$000 e cada mesa-vitrine de 35$000. As collecções que vierem por intermedio de Bancos, devem ser mandadas em principio de setembro e ficarão depositadas no Banco até a vespera da exposição."

Membros da Missão Economica Portugueza em visita á nossa redacção

Fomos hontem distinguidos com a visita dos senhores dr. Sebastião G. Ramirez, prof. André Francisco Navarro, prof. Luiz Cincinato da Costa e dr. Augusto Cancella de Abreu, membros da commissão de estudos economicos portugueza actualmente em nosso paiz, que, acompanhados do consul de seu paiz, sr. João de Santa Maria de Moraes, veiu agradecer-nos as justas referencias por nós feitas a Portugal e aos seus filhos e embaixadores, quando de sua chegada ao Brasil.

Entretiveram os nossos illustres visitantes a mais cordial palestra em nossa redacção, deixando a mais grata impressão da sua gentileza desvanecedora.

Em visita ao DIARIO CARIOCA

REPRESENTANTES DO COMMISSARIADO DE MENORES PAULISTA

Em visita ao DIARIO CARIOCA estiveram hontem os srs. J. J. Arruda e Armando Santos Ribeiro, do Commissariado Geral de Menores de São Paulo. Foram os referidos senhores portadores de um exemplar do ultimo relatorio apresentado pelo dr. Cicero Fajardo, commissario geral do Estado de São Paulo.

Agradecidas á visita e á offerta.

Deu a Vida Por Um Beijo

Impressionante crime verificado em Pedro Leopoldo, nas proximidades de Bello Horizonte — O lavrador matou o amigo da familia, que foi encontrado beijando a filha mais velha

BELLO HORIZONTE, 15 — (Da succursal) — Um crime impressionante verificou-se sexta-feira ultima, na cidade de Pedro Leopoldo, vizinha desta capital. Um sexagenario, pae de uma moça de maior edade, matou, a machadadas, um fiscal de transito de Bello Horizonte, porque este foi encontrado beijando a filha do criminoso.

A vida da vizinha cidade ia calma, até ás 20 horas. Nada denunciava a tragedia num lar onde residia uma familia conceituada e bemquista. Deste modo, a noticia de que o sr. Clemente Duarte havia matado o seu amigo Sebastião Barbosa Junior, causou espanto invulgar.

ERAM COMPADRES

O sr. Clemente Duarte, com a alcunha de "Ferrador", é um sexagenario, que já se casou por duas vezes, estando viuvo actualmente. Mora em companhia de suas tres filhas, as quaes não se casaram. São solteironas. Bastante conhecido em Pedro Leopoldo, "seu" Clemente gosa de relações.

Na ultima sexta-feira, estavam todos em palestra na sala. Presente estava tambem o fiscal de transito da Inspectoria Estadoal, com exercicio em Venda Nova, pouco distante desta capital e de Pedro Leopoldo Por muito tempo, os dois homens e as mulheres palestraram. Amigo que era da familia, Sebastião Barbosa Junior tinha liberdade de estar com as filhas do lavrador, mesmo quando este não estava em casa. E o fiscal sempre se mostrou digno da amizade e da confiança do Clemente Duarte. Eram até compadres.

Sebastião, não obstante ser casado, gostava de conversar com a filha mais velha de seu compadre, de nome Olivia, com 30 annos de edade e a dona da casa.

BEIJO FATIDICO

Na noite de sexta-feira, a familia estava assim reunida, na melhor camaradagem, com a presença de Sebastião.

A certa altura da palestra, Clemente e duas de suas filhas retiraram-se para outro quarto.

Sebastião e Olivia ficaram no mesmo local, a palestrar, como dantes já o faziam.

De repente, Sebastião approximou-se de Olivia, segurou-a pela cintura e, estreitando-a contra o peito, beijou-a.

Nesse interim, o velho Clemente surge numa porta da sala e assitiu, ainda, á scena entre sua filha e seu maior amigo, o fiscal Sebastião.

O CRIME

Acto continuo, o velho, livido de colera, retrocedeu até o quintal, onde se apoderou de um machado.

Disposto a revidar ao insulto que acabava de soffrer a filha, Clemente caminhou, pé ante pé, com o machado seguro ás mãos.

E sem que o fiscal presentisse, o velho desfechou-lhe duas fortes pancadas na cabeça. Sebastião caiu por terra, banhado em sangue.

Gritos lancinantes de mulher foram ouvidos após essa scena rapida. Uma agglomeração de curiosos formou em frente á casa, poucos minutos antes tão calma. Em breves instantes, toda a cidade estava inteirada da triste occorrencia.

O fiscal, que pagara tão caro por um beijo, dando a propria vida, foi transportado para a Santa Casa local, morrendo antes de receber qualquer curativo.

O criminoso, está foragido, tendo a policia aberto inquerito sobre o crime.

Projectou-se ao sólo do sobrado da delegacia da rua da Alfandega

Quando tentava furtar alguns objectos de uma casa commercial da rua Ramalho Ortigão, foi preso pelo guarda civil n. 26, José Xavier de Souza Peixoto, que rondava a referida rua, o austriaco Victor Huber morador á rua Senador Pompeu n. 70.

Conduzido á delegacia do 3º districto, Victor, cujo pavor pelo xadrez era uma coisa muito séria, abeirou-se de uma das janellas da delegacia, e, sem que fosse presentido em seu gesto, projectou-se violentamente ao sólo.

A victima, que soffreu sérios ferimentos, alguns dos quaes reputados de certa gravidade, depois de medicada pela Assistencia foi internada do Hospital de Prompto Soccorro.

Em soccorro do cunhado

FOI FERIDO COM PROFUNDA FACADA

Quando tentava soccorrer seu cunhado João Firmino, que lutava violentamente com um desconhecido, no morro do Andarahy, recebeu profunda facada nas costas, o operario Oscar do Amaral.

O aggressor fugiu, e, a victima, cujo estado merece cuidados, depois de medicada pela Assistencia foi internada no Hospital de Prompto Soccorro.

Colhido e morto por automovel, em Cascadura

Em frente á estação de Cascadura, na esquina da Avenida Suburbana e rua Silva Gomes, verificou-se, ante-hontem, á tarde, impressionante desastre de automovel, que resultou a morte do operario Amaro Queiroz, residente em Honorio Gurgel, o qual, em companhia de sua esposa Regina Queiroz, se dirigia á alludida estação, quando foi colhido e morto pelo automovel n. 14.176, que, em grande velocidade, corria pela Avenida Suburbana.

O "chauffeur" fugiu com o vehiculo e o corpo do infortunado operario foi removido para o necroterio.

A respeito foi aberto inquerito na deelgacia de Madureira.

RAIOS X

EXAMES RADIOLOGICOS EM RESIDENCIA

Drs. Victor Côrtes — E — Carlos Campos

Diariamente, de 9 ás 14 e 14 ás 18 horas

Assembléa, 73, 1.º and

Tel.: 22-5330

Pureza? ASSUCAR PEROLA Sabor?

SACO AZUL — CINTA ENCARNADA

Esphacelado Um Hydro-Avião da Condor

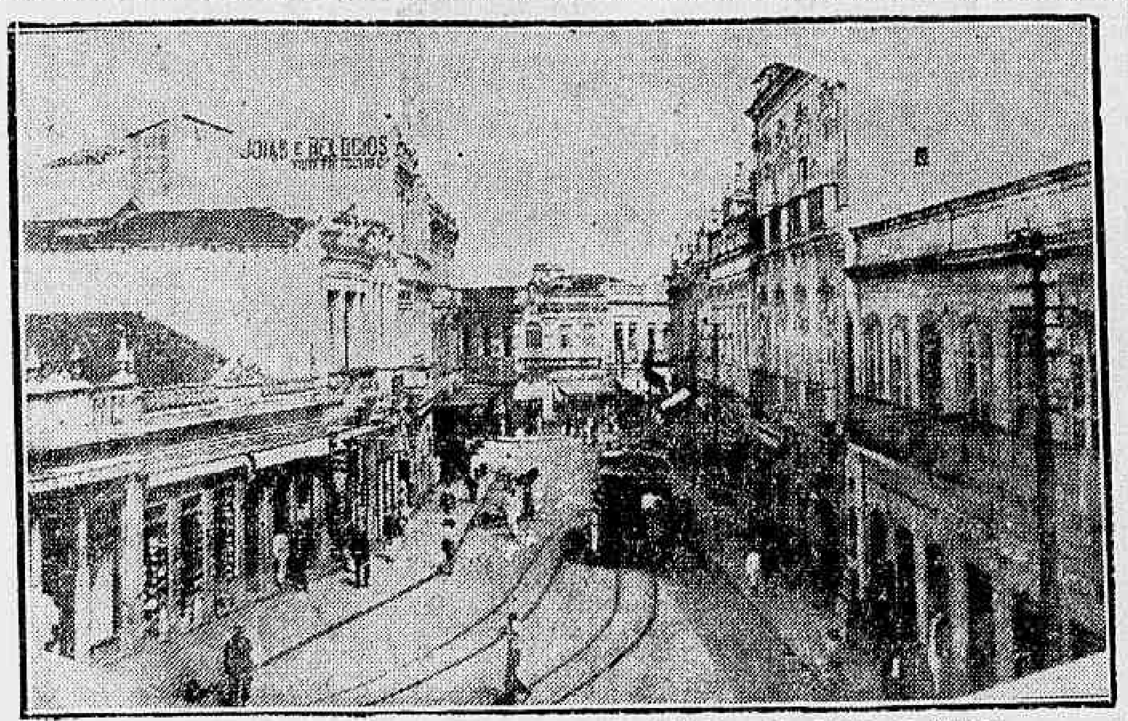

Uma vista da cidade de Campos, que será visitada pelo chefe da Nação

A VISITA DO PRESIDENTE GETULIO VARGAS AO ESTADO DO RIO DE JANEIRO

EXCEPCIONAES MANIFESTAÇÕES DAS CLASSES CONSERVADORAS E OPERARIAS DE CAMPOS AO CHEFE DO GOVERNO

Aproximando-se a data da visita presidencial ao Estado do Rio, encontram-se em sua phase terminal os preparativos de uma recepção impressionante ao chefe da Nação.

Noticias de Campos informam que é intensa a vibração popular, manifestada em todas as classes sociaes, pelo acontecimento que assume caracter altamente significativo, pois o torrão fluminense, vivendo uma phase de grande actividade renovadora, tem particular interesse em demonstrar ao presidente da Republica o enthusiasmo com que participa da obra de reconstrucção encetada sob a firme direcção do dr. Getulio Vargas, cumprindo o programma do Estado Novo.

Campos, sem duvida, uma das cidades que melhor representam a capacidade productora do Estado do Rio, o que lhe vale o appelido honroso de "Manchester Fluminense", vê irmanados nesse trabalho de intensivo reflorescimento das fontes de riqueza nacionaes todos os seus filhos e isso ficará patenteado ao seu illustre visitante, não só porque lhe será dado observar "in loco" resultados concretos desse influxo constructor, como pelas manifestações das classes conservadoras e operarias, cujas palavras de fé nos destinos do paiz traduzirão a elogiavel harmonia de seus esforços para o bem do paiz.

Essas manifestações constaram de um almoço e uma parada trabalhista em honra do presidente Vargas.

Tudo está sendo coordenado pelas autoridades municipaes, apoiadas pelo governo do Estado e com a collaboração do Departamento de Propaganda e Turismo para que os festejos tenham o maior realce.

O Brasil Pode Produzir Trigo de Excellente Qualidade

Como falou o sr. Girolano Azzi, professor da Real Universidade de Perugia — As observações do illustre technico italiano em sua viagem a Santa Catharina

Tendo recebido instrucções do presidente Getulio Vargas, o Ministerio da Agricultura ini-

Professor Girolano Azzi

ciou uma larga campanha de intensificação, em todo o paiz da agricultura e da pecuaria. Foram contratados, no estrangeiro, varios technicos de nomeada para auxiliar os agronomos nacionaes nesse patriotico emprehendimento. Um delles já se encontra no Rio, vindo de Santa Catharina. E' o sr. Girolano Azzi, professor da Real Universidade de Perugia, presidente da Commissão Internacional de Coordenação das Pesquizas de Ecologia Agricola e Genetica e director do Serviço de Metereologia Agraria de Italia.

FALA O PROF. AZZI

Falando a um redactor do DIARIO CARIOCA o agronomo italiano fez as seguintes declarações:

— Venho de Santa Catharina verdadeiramente encantado com o Brasil. A convite do interventor Nereu Ramos fiz uma viagem por varios municipios desse Estado. Estive em S. Francisco, Blumenau, Joinville, Renania, Lages, Theresopolis, Tubarão e outros. Constatei que a agricultura se acha bastante adiantada. Ha mesmo, um conhecimento perfeito, uma vontade de acertar, um desejo de estimular as fontes da producção dignos dos maiores encomios. Todo o Estado acompanha, unanimente, o esforço do seu interventor, nesse sentido. Vê-se que todos estão identificados com a orientação do presidente Getulio Vargas, que é a de crear novas fontes de riquezas, estimular os productores e amparar os consumidores. Conferenciei com o sr. Nereu Ramos longas horas, podendo sentir perfeitamente, a sua grande capacidade de acção e a sua mais nitida compreensão dos problemas. Está a par de tudo. Tem sempre uma observação e uma opinião interessantes. Não é só a agricultura que está adiantada. A fabricação de lacticinios, em seus multiplos aspectos, honra o Estado e o Brasil. A industria da banha, como por exemplo a que está installada em Tubarão, é bastante prospera. A pecuaria, tambem, é optima. Os biscoitos feitos de araruta e mandioca não fazem differença dos que são fabricados com trigo. E por falar em trigo: A campanha do trigo está bem orientada em Santa Catharina. Creio que a safra de dezembro proximo será promissora. O Estado tem as mais largas e seguras possibilidades de produzir trigo e de magnifica qualidade.

A CAMPANHA DO TRIGO

O professor Azzi entra a apreciar a campanha do trigo no Brasil:

— Em Goyaz, Minas, São Paulo e nos Estados do Sul pode-se perfeitamente, plantar trigo. E' certo que se o "gluten" não é dos melhores, isso, em nada, prejudica o producto. Para o fabrico do pão, o trigo de regular qualidade é sufficiente. Haja vista que na Italia, tambem, em grande parte, o trigo não é o do typo optimo. Posso assegurar que para a panificação, o cereal plantado e colhido no Brasil é magnifico.

Póde-se, é certo, no proseguimento da plantação, melhorar o producto.

O planalto brasileiro, dadas as condições do clima e da terra, é o mais propicio á cultura do trigo. O governo deve e pode proseguir na campanha. Ella será victoriosa. E' preciso que a gente conheça a Europa, para ficar estasiado ante as riquezas da terra brasileira. Quem como eu, nascido na Italia, contemple aquella matta verdejante dos pinheiros, ha de ficar convencido de que o Brasil, positivamente, é o paiz da abundancia. O interventor Nereu Ramos me assegurou que vae crear um serviço de policiamento e de exploração das mattas. O pinheiro é uma riqueza incalculavel. A arvore póde, sem duvida, ser aproveitada, technicamente, é claro, sem prejudicar, em nada, a sua existencia.

A CREAÇAO DO I. F. E. A.

O professor Azzi prosegue:

— Estado Novo quer dizer, Estado Forte, Estado Disciplinado. E' nesse sentido, exclusivamente, que o governo está dando rumos á agricultura. Como se sabe, em outubro do anno passado, foi creado o Instituto Federal de Ecologia Agricola. Esse instituto vae ser agora ampliado. Em Santa Catharina crear-se-á uma secção, coordenada com o sector federal. E' preciso fazer uma verdadeira experimentação agricola, no sentido de tratar, não só do presente, como do futuro. Deve-se olhar o rendimento e a conservação das plantas. A orientação deve ser continua e permanente. Nenhum paiz tem mais possibilidades de crear a grande agricultura de que o Brasil. A politica deve ser feita no sentido da orientação agraria. Nem technicos de gabinete, nem technicos de ficção. Deve haver a maxima liberdade, no sector agrario, mas, tambem, a maxima disciplina. Só assim se pode vencer. E é isso, precisamente, que o presidente Getulio Vasgas, com a cooperação intelligente e dinamica do ministro Fernando Costa está fazendo, em todos os pontos do paiz.

Interrogado sobre as suas viagens, informou:

"Percorri os municipios de Santa Catharina, em companhia do sr. Frederico Miranda Schmitd, director do Fomento Vegetal. Sou muito grato a todas as gentilezas do interventor Nereu Ramos. Ainda agora, acabo de receber um convite dos interventores da Parahyba e do Amazonas, para visitar esses Estados, o que em breve farei. Necessito ficar aqui, para trabalhar junto aos meus prezados collegas do Ministerio da Agricultura. Já estive na França, Russia, Algeria, Tunisia, Marrocos, etc. No anno passado estive no Brasil tendo opportunidade de escrever, em portuguez e editar aqui, um livro sob o titulo "O meio physico e a agricultura", com cerca de 500 paginas. Essa obra está sendo vertida para o hespanhol e francez.

A CAMPANHA DO MILHO

O professor Azzi faz ainda uma serie de considerações, e acrescenta:

— A campanha do milho, encetada pelo governo, offerece animadoras perspectivas. A questão technica está resolvida, plenamente. Falta agora estudal-a em seus detalhes, como por exemplo a questão da sua conservação. Num paiz como o Brasil, com os meios de transporte insuficientes, os productos devem ser bem conservados. Falta, tambem, a sua padronisação. O algodão, as frutas, o café, etc. Toda a producção bem orientada, é um manancial permanente de riquezas. O Brasil tem duas colheitas de uva, coisa que nem na Europa se conseguiu. Não se trata de uma colheita mais cedo e de outra mais tarde. Não. E' do mesmo pé, em duas épocas do anno. Isso acontece principalmente em Minas.

E o illustre entrevistado conclue as suas declarações:

— O Brasil é uma terra abençoada. Bem haja, pois, a campanha do presidente Getulio Vargas, que está patrioticamente estimulando todas as riquezas de sua terra.

Nove Mortos no Dramatico Accidente

Completamente mutilados os corpos recolhidos -- A identidade das victimas do tragico mergulho do "Anhangá" -- O terceiro delegado auxiliar no local do sinistro -- Aberto inquerito

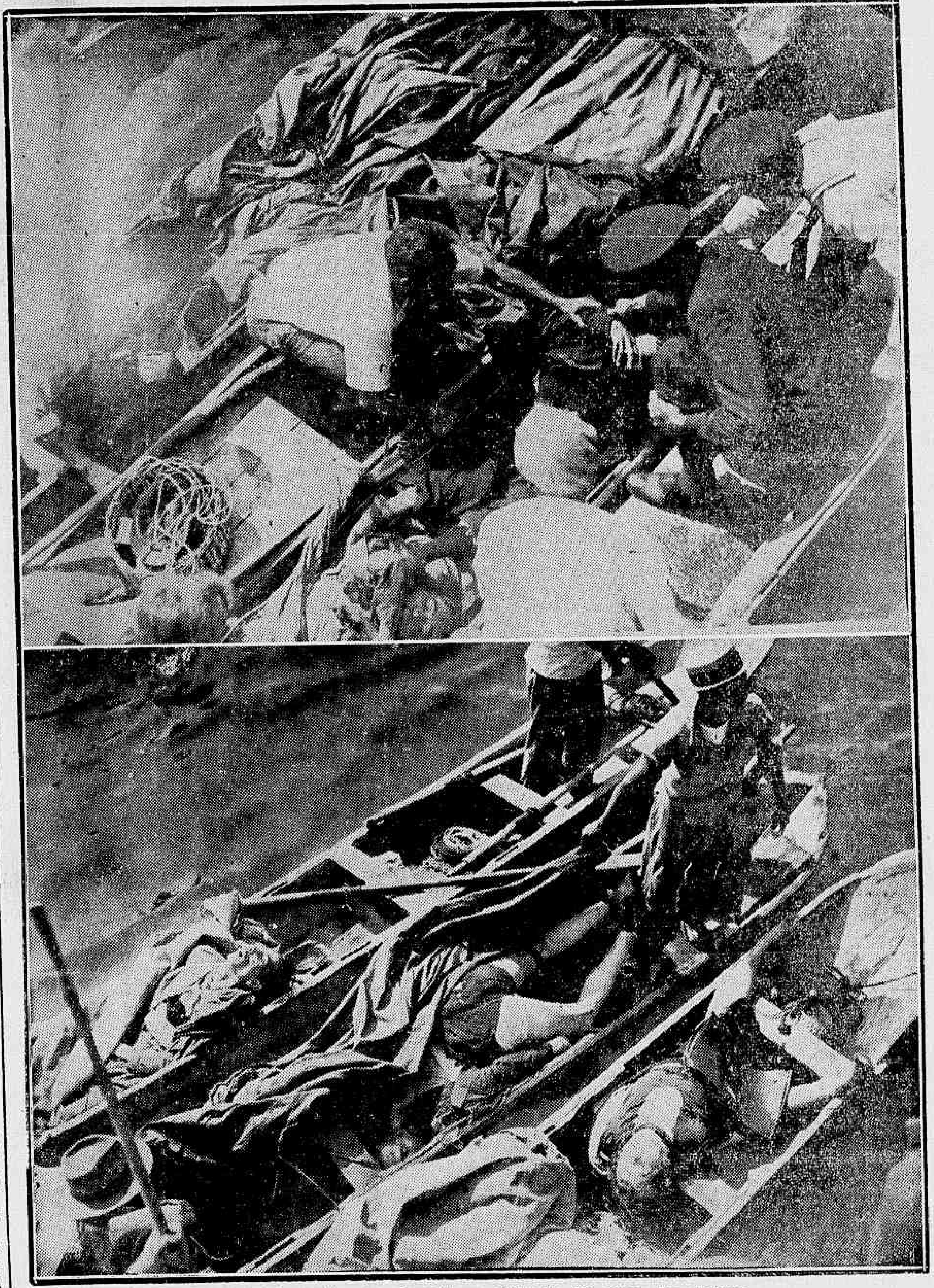

Aspectos impressionantes do piedoso recolhimento dos corpos das victimas

Impressionante desastre de aviação verificou-se ás primeiras horas de hontem, nesta capital.

O dia amanhecera com uma forte cerração. Assim mesmo o avião "Anhangá", da Condor, commandado pelo piloto João Urupikina, levantou vôo cerca das 6 horas, com destino ao norte do paiz.

Terminada a natural azafama da hora da partida, os funccionarios do aeroporto recolheram-se sem a menor preoccupação, emquanto os que foram deixar parentes e amigos, depois de accenar-lhes com o lenço o ultimo adeus, retiravam-se.

A hecatombe

A's 8 horas, precisamente, com a chegada de uma canôa de pescadores ao aeroporto do Caju', conduzindo seis cadaveres foi que se teve conhecimento da horrivel hecatombe. Ao reconhecerem no primeiro corpo retirado da embarcação, o do radiotelegraphista João Augusto Pascine, os funccionarios daquella secção da Condor foram presa de grande emoção.

Como se deu o desastre

Os pescadores da Colonia Z, da Ponta do Caju', Alfredo da Silva Christino, Joaquim Marques, Pedro José de Castilho e José Castilho, que foram os primeiros a prestar soccorros ás victimas, narram o desastre da seguinte maneira: o avião ia subindo normalmente. Ao chegar nas proximidades da Ilha Secca, ha vinte metros mais ou menos, ao tentar fazer uma curva fechada deu uma "panne", os motores diminuiram o ruido e o apparelho descrevendo semi-circulo, dentro da cerração, mergulhara no mar com todos os passageiros e tripulantes.

Os que pereceram

Além da tripulação do "Anhangá", composta do piloto, um radiotelegraphista, um aeromoço e um mecanico, pereceram os cinco passageiros que viajavam a seu bordo, srs. Milton Alberto Silva, Albertus Schwell, Anisio da Cunha Rego, Carlos Alberto Prado e a senhorinha Maria José Ferraz.

Retirada dos corpos

Logo que as autoridades tiveram conhecimento do occorrido, foram tomadas as providencias para a retirada dos corpos, pois o avião havia descido ao fundo, com os passageiros e tripulantes presos aos destroços. As primeiras pesquisas demonstraram que no choque do apparelho contra a agua, os corpos haviam ficado horrivelmente mutilados. Os cadaveres foram removidos para a Policia Maritima e dali transportados em caixões de metal para o necroterio.

Quatro canôas rebocadas por uma lancha da Condor e pela "Aurelino Leal", da Policia Maritima, conduziram os cadaveres. Ali foram, um a um, retirados das canôas e collocados nos caixões.

Tetrico

Grande numero de curiosos, pessoas das familias e amigos dos mortos enchiam o cáes, obrigando a intervenção da policia para facilitar a saida dos corpos. Todas as victimas apresentavam um aspecto doloroso e commovente. O sangue corria ainda dos ouvidos, das narinas, dos olhos, da boca e de outras partes do corpo. Um delles tinha o couro cabelludo arrancado. Pernas quebradas. Vestimentas inteiramente em tiras. Nenhum dos que se achavam ali presentes conseguiu presenciar tão tetrico espectaculo sem que as lagrimas lhe arrebentassem dos olhos.

No necroterio

No necroterio, para onde foram transportados os corpos retirados do "Anhangá", como no cáes, era grande o movimento de familias. Procuravam informações, desejavam ver os corpos de seus parentes e amigos. O aspecto era tristonho, verdadeiramente desolador. Choro, nervosismo, ansiedade.

Quem são as victimas

O estudante Carlos Alberto Prado, de 26 annos de edade, pertencia á tradicional familia alagoana. Seu pae é o industrial Fabio Prado, proprietario da Usina Fortuna, em Riachuelo, em Aracaju', e seu tio o ex-senador Augusto Leite.

Atacado de pertinaz molestia viera ha mezes o infortunado joven para esta capital, afim de submetter-se a uma intervenção cirurgica, recolhendo-se, então, á Casa de Saude S. Sebastião, onde levara 135 dias. A sua progenitora acha-se actualmente nesta capital e reside no Argentino Hotel, á rua Cruz Lima n. 30, desde 15 de julho ultimo.

Sr. Anisio da Cunha Rego

O sr. Anisio da Cunha Rego, era presidente da Companhia de Mineralogia do Nordeste e residia em João Pessoa. Tambem nessa cidade era agente do Lloyd Nacional.

Ao chegar ao Rio, hospedou-se no Parque Hotel.

(Conclue na 12ª pagina)

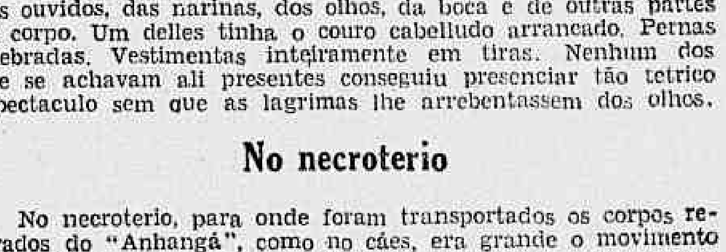

Sorteios Mensaes do DIARIO CARIOCA

SEM UM REAL DE DISPENDIO!!

Crime ou Accidente?

Encontrado morto junto a uma pedreira um joven sambista

A' rua Rego Barros, junto a uma pedreira que está sendo explorada por trabalhadores da Central do Brasil, foi encontrado o cadaver do joven e conhecido sambista Hernani Silva, autor do samba intitulado "Ai Helena!"

A policia do 11º districto está apurando o facto.

Tratar-se-á de crime ou accidente?

E' isso, justamente, o que as autoridades policiaes estão empenhadas em esclarecer.

Segundo versão corrente entre a gente que frequenta o local, Hernani teria sido victima de lamentavel accidente, precipitando-se ao abysmo no momento que procurava fugir de policiaes que o perseguiam em virtude de, com outros companheiros, estar jogando o "sete e meio".

Depois da pericia realizada no local pelo perito Machrinio Mario de Miranda, o cadaver de Hernani foi removido para o necroterio do Instituto Medico Legal para a respectiva autopsia.

A Gratidão de Um Auxiliar do DIARIO CARIOCA Que Se Viu Curado de Uma Catarata

Sr. Antonio Bertão

O dr. Campos de Rezende, com o seu novo processo de curar cataratas, vem conseguindo verdadeiras maravilhas, coisa que muito honra a classe medica brasileira.

O chefe das Officinas de Impressão deste jornal, achando-se acommettido desta grave doença em uma das vistas viu-se desenganado pelas summidades medicas na especialidade, que lhe diziam ser inviavel a operação, por ser uma catarata complicada e o mesmo ter no sangue a reação de Walkmam fortemente positivo e outras complicações. O nosso companheiro já se achava completamente desanimado quando surgiram as noticias das curas do dr. Campos de Rezende. O nosso companheiro Bertão procurou, então, o scientista, mais por curiosidade do que mesmo para se tratar. Lá, no consultorio do dr. Campos de Rezende, foram tantas as pessoas que se encontravam quasi cegas e ficaram curadas, que elle se animou a iniciar o seu tratamento. Hoje, para a alegria de todos desta casa, podemos felicitar ao medico e ao doente, que não faltou ao serviço um só dia, conforme attesta o testemunho de seus companheiros. Hoje, felizmente, Bertão está com a visão perfeita.

Os companheiros de Bertão, auxiliares como elle do DIARIO CARIOCA, não poderiam deixar de se manifestar jubilosos deante da cura perfeita do nosso companheiro de trabalho, pelo dr. Campos de Rezende.

Esse sentimento de gratidão é extensivo tambem ao sr. Americo Dias Ferreira, pelo conforto moral que prestou ao nosso companheiro Bertão.

Não Há Mobilização de Tropas

(Conclusão da 1ª pagina)

mada "dos serviços em favor do Exercito".

Espirito das milicias

Quando o chefe do governo allemão, sr. Adolf Hitler, promulgou a lei "dos serviços em favor do Exercito", teve a opportunidade de declarar que essa nova lei obedecia áquellas directrizes espirituaes concretizadas no lemma pelo qual "a attitude da milicia comprehende espiritualmente o povo inteiro".

A população da Nova Allemanha, considerada a primeira alliada das forças armadas do paiz, deverá necessariamente submetter-se a experiencias rudes, identicas ás que occorreram durante os dias dolorosos da Guerra Mundial, no sentido de prestar ás tropas que servem e defendem os interesses do paiz determinados serviços pessoaes e materiaes.

O Alto Commando, continua o jornal, consciente de suas responsabilidades não lançará mão da lei, sem uma dura reflexão, sómente exigindo da população inteira da Allemanha o rigoroso respeito e a absoluta observação de suas clausulas, sómente em determinadas circumstancias, desejosos assim de tornar essas disposições, logicamente severas, menos prejudiciaes á vida publica e privada da Nação.

Contrariamente a todas as informações propaladas no estrangeiro, os exercicios militares deste anno terão logar em escalas sensivelmente menor áquella do anno passado, quando se achava em territorio allemão, em visita official, o chefe do governo italiano, sr. Benito Mussolini.

Serão desta vez mobilizados os reservistas, sendo necessario, para comprehender o alcance minimo dessas manobras, que desde 1934 não existem reservistas no novo Exercito da Allemanha, apesar do facto dos contingentes de reserva serem augmentados daquella época até hoje.

A MISSÃO DO EXERCITO ALLEMÃO

Collocando num marco de justiça a realidade dos factos escreve o "Voelkischer Beobachter", é necessario dizer que a nova missão do exercito allemão consiste em manter esses reservistas num estado de instrucção adequada nos novos meios de combate proporcionando-lhes os necessarios conhecimentos militares. As grandes manobras deste anno não passarão de simples exercicios executados constantemente naquelles paizes que, apesar do Tratado de Versailles e das affirmações pacifistas de seus homens de governo responsaveis continuam a se armar, instruindo de preferencia grandes reservas mobilaveis numa situação de emergencia. A imprensa desses mesmos paizes já declarou abertamente que a experiencia do passado demonstrava a necessidade absoluta de uma instrucção militar perfeita aos reservistas em manobras, concentrando-os em corpos exclusivamente formados de tropas de reservas. Em outras palavras é esse o sentido das manobras allemães de outomno, que numa escala menor reproduzirão os exercicios militares realizados na França no mez de setembro de 1934, quando para a solução de themas bellicos foram empregadas divisões formadas exclusivamente de reservistas. De accordo com esse novo systema as manobras allemães obedecem, em 1938, a essa orientação: possuir em caso de guerra formações de reservas bem instruidas, partindo da consideração de que o ponto de gravidade de um exercito não está no seu contingente activo mas sim no seu contingente de reservas.

As proximas manobras pretendem crear, para o exercito allemão, condições proximas quanto possiveis da realidade.

EFFICIENCIA TECHNICA DA RECTAGUARDA

Falando da necessidade da collaboração da população civil, dos reservistas e das forças armadas regulares, o jornal reproduz a seguinte opinião de um conhecido perito militar:

"Embora tenha que renunciar-se naturalmente aos effeitos do fogo real, substituindo as munições de combate por cartuchos de polvora, taes limitações não existem, entretanto, no que diz respeito á articulação e equipamento das formações militares de conjunto. Torna-se possivel, neste ponto, a approximação quasi perfeita da situação de uma guerra real. Serão mobilizados officiaes e sub-officiaes de reserva, além de todas as pessoas que desenvolvem sua actividade no terreno economico, collaborando com os contingentes militares licenciados. Serão utilizados todos os meios logisticos, mobilizando, no sentido militar automoveis, carros e cavallos. Para conseguir alojamentos e alimentação de homens e cavallos, assim como para todas as outras necessidades do Exercito será posta em vigor nova lei chamada "dos serviços em favor do Exercito". As manobras terão um prazo consideravelmente prolongado, embora se effectuem apenas em determinados districtos militares. Os terrenos para as manobras foram escolhidos de preferencia entre os mais adequados para os exercicios de pequenos contingentes, afim de não prejudicar a vida economica da totalidade do paiz, devendo os contingentes de manobra de cada terreno serem recrutados entre os reservistas das mesmas regiões.

As autoridades deverão examinar até que ponto os reservistas, parcialmente instruidos durante algumas semanas, poderão fazer face ás fadigas aos esforços caracteristicos desse genero de manobras"

Os circulos militares technicos, continua o orgão officioso do Partido Nacional Socialista, deverão acompanhar com o maior interesse o movimento de articulação e capacidade de rendimento dos medicos, das ambulancias e de todos os meios de transportes requisitados por curto espaço de tempo. O Estado Maior considera importantissima a observação detalhada das condições de collaboração das differentes armas durante os combates e finalmente a possibilidade de uma utilização efficiente dos serviços de ligação e communicações, assim como a rapida emissão de ordens nas mais differentes situações.

Os technicos militares resolveram chamar o anno corrente "pequeno anno de manobras", começando com elle um novo turno caracterizado nas manobras de Outomno do Exercito allemão. No anno de 1939 serão levadas a effeito pela primeira vez as manobras de corpo do exercito chamado "manobras médias" e, finalmente, em 1940 será possivel realizar grandes manobras de conjunto com contingentes numerosos das forças de terra, de ar e de mar.

Por causa de 600 réis

OS LAVRADORES FERIRAM-

O lavrador Antonio José de Mello, morador em Santo Antonio da Bica, na ilha de Guaratyba, ante-hontem, comprou 38 saccos de carvão ao lavrador Antonio Luiz dos Santos, residente na mesma localidade.

Acontece que, por causa de 600 réis que o comprador se negára a pagar, surgiu entre elles forte discussão e, em seguida violenta luta á foice e garrucha, resultando ambos ficarem feridos.

Antonio José de Mello apresetnava ferimento produzido por bala no flanco esquerdo, com fractura da bacia, e Antonio Luiz dos Santos fractura do craneo.

Medicados no Posto de Assistencia de Campo Grande, as victimas em seguida, foram transportadas para o Hospital de Prompto Soccorro.

A policia do 28º districto registou o facto.

Brincadeira funesta

O menor Altair, filho de João Neves, com 12 annos, de cor branca, morador á rua São Carlos, 211, casa 17 brincando hontem na cozinha de sua residencia, fez com que uma vasilha contendo agua fervente virasse sobre seu corpo, causando-lhe queimaduras generalizadas de 1º e 2º gráos.

Medicado pela Assistencia, foi após os curativos, internado no H. P. S.

Os japonezes recusam!

(Conclusão da 1ª pagina)

das hostilidades durante as communicações.

As forças dos dois lados, effectivamente, se approximaram até cinco metros umas das outras e, em consequencia da atmosphera carregada, poderia ter deflagrado um novo conflicto, desfazendo o accordo da tregua.

Os representantes militares dos dois paizes reuniram-se novamente no sabbado para determinar com mais precisão a localização das tropas.

Os japonezes recusaram-se a deliberar a respeito do mappa das posições, allegando que em breve deveria chegar a commissão autorizada a tratar do assumpto. O governo sovietico avalia as perdas de suas tropas durante os conflictos de fronteira em 236, havendo 611 feridos. — (U. P.)

Um Valioso Terreno Entregue Hontem no Valor de Réis 4:800$000

LEVANDO O CONFORTO AOS LARES DOS NOSSOS LEITORES

Aspecto tirado na Companhia Geral de Habitações e Terrenos, "Jardim Carioca", vendo-se entre o representante do nosso jornal e o director-secretario da Companhia, a sorteada

QUEM E' A FELIZARDA

Scientificada pela nossa edição de 12 do corrente, procurou-nos a senhorinha Neida Fernandes da Silva, possuidora do coupon, numero, 10069, premiada em nosso Sorteio Mensal para com o primeiro premio.

A senhorinha Neida Fernandes da Silva residente á rua Estacio de Sá, 60, casa 3, nesta capital. Ella possuia o coupon gratuito n. 10069, do mez de julho, premiado para o primeiro logar no sorteio do dia 12 de agosto, na séde da Invicta S. A., á rua de São Pedro, 170, como já é de conhecimento dos nossos leitores.

A ENTREGA

A' tarde estivemos na Companhia Geral de Habitações e Terrenos, "Jardim Carioca", á Av. Rio Branco, 142, 3º andar, onde attendidos pelo director-secretario da Companhia, sr. Filinto Cavalcanti, tivemos o prazer de lhe apresentarmos a feliz leitora, senhorinha Neida Fernandes da Silva. Sciente do nosso desejo o sr. Filinto entregou o documento de posse a sorteada.

SEM UM REAL DE DISPENDIO!

Innumeros já foram os premios distribuidos em nosso Sorteio Mensal, gratuitimente, com o unico objectivo de proporcionar o conforto nos lares dos nossos leitores.

Em um anno de franco successo, levamos á muitos lares, não só da capital do paiz, como dos outros Estados, o conforto.

Apolices, refrigeradores, machinas de costura, Radios, enceradeiras, relogios e valiosos terrenos já possuem os nossos felizes leitores contemplados no nosso SORTEIO MENSAL e

SEM UM REAL DE DISPENDIO! ISTO E', INTEIRAMENTE GRATIS!!!

E assim, favorecendo mais um dos nosso felizes leitores.

Inteiramente gratis continuaremos a brindal-os com valiosos premios.

Candidatar-se ao Sorteio Mensal do DIARIO CARIOCA é ser, na certa, um dos proximos contemplados!

Proseguiremos durante o mez corrente a inserção dos coupons gratuitos trocados diariamente, por um cartão numerado, , conforme publicação noutro local desta edição.

A troca desses coupons por um cartão numerado proseguirá das 12 ás 18 horas, diariamente, e dará direito a concorrer ao proximo sorteio que se realizará no dia 12 de setembro, ás 14 horas e 10 minutos na séde da Invicta S. A., á rua de São Pedro, 170.

Candidate-se, amigo leitor, ao nosso Sorteio Mensal Sem Um Real de Dispendio!!!

Salteadores assolam o sertão bahiano

OS FACINORAS, EX-DETENTOS E FUGITIVOS DAS PENITENCIARIAS, ESTÃO DIVIDIDOS EM DOIS GRUPOS

BAHIA, 15 — Os jornaes divulgam que dois bandos de salteadores estão operando no interior deste Estado, onde assaltam fazendas.

Adianta-se que um dos bandos, o que opera em Cayuru', é constituido por antigos penitenciarios; o outro, o que opera em Camabu', é formado por diversos detentos, que arrombaram a cadeia local e, após municiarem-se fartamente, de cumplicidade com os guardas, evadiram-se.

O chefe de policia do Estado já mobilizou forças que seguiram para as zonas asoladas, afim de perseguir os bandidos. — (A. N.)

A PAZ DO CHACO

HOMENAGEM A' DIPLOMACIA BRASILEIRA

Hoje, ás 17 horas, no salão nobre do Instituto dos Advogados, realiza-se a annunciada manifestação de homenagem aos diplomatas brasileiros pela sua actuação destacada na solução pacifica da questão do Chaco. Promove-a a Faculdade de Direito do Rio de Janeiro, que convidou o ministro Oswaldo Aranha e os embaixadores Macedo Soares e Rodrigues Alves.

A oração official será proferida pelo prof. Oscar da Cunha, devendo comparecer altas autoridades convidadas.

O fallecimento do Justus Wallerstein

O EXTINCTO ERA DIRECTOR DA SUL AMERICA

Falleceu sabbado ultimo, á tarde, na Suissa, o sr. Justus Wallerstein, director da Sul America, Companhia Nacional de Seguros de Vida. O illustre desapparecido viéra para o Brasil, como relegado da New York Life Insurance, Companhia em que iniciára uma carreira brilhante e onde adquirira o prestigio de technico de grande valor.

Alguns annos depois de residir no Brasil, fundou, em 1895, com Joaquim Sanchez de Larragoiti a "Sul-America — Companhia Nacional de Seguros de Vida, e passou a occupar a funcção de director, posto que conservou até a morte, sendo, portanto, o decano dos dirigentes daquella empresa. O sr. Justus Wallerstein como ficou dito, falleceu na Suissa, para onde fôra em tratamento.

Era casado com d. Carmen Sanchrez Wallerstein. São quatro os filhos do casal: Luiz, Ernesto, Roberto e Guilherme.

Toda sua vida foi dedicada ao estudo do seguro, pois desde os 20 annos de edade, trabalhou com intelligencia e actividade nas complexas modalidades em que se desdobra o seguro, especialmente o de vida.

Naturalização e direito do estrangeiro. Consultas gratis — Honorarios modicos. Dr. Heider Sucena — Rua do Ouvidor, 183 - 2º, sala 204.

Preso Audacioso Ladrão Internacional

A Secção de Vigilancia e Capturas da D. G. I. acaba de effectuar a prisão de um audacioso ladrão internacional.

E' elle Romeu Tostoci, condemnado já pela 1ª Vara Criminal.

A prisão do perigoso meliante verificou-se em face da detenção de seu filho Roberto, tambem ladrão, o qual revelou o esconderijo de seu pae. Romeu é accusado de furto de joias e pedras preciosas em S. Paulo, avaliadas em mais de dois mil contos de réis.

Pae e filho foram conduzidos para a Policia Central.

De São Paulo ao Rio em 45 minutos

UMA DEMONSTRAÇÃO NO AERODROMO DOS AFFONSOS COM O AVIÃO SERVERSKY

A officialidade do Aerodromo dos Affonsos, tendo á frente o coronel Samuel Ribeiro, commandante do 1º Regimento de Aviação, recebeu hontem, a visita do avião de typo "Serversky", pilotado pelo commandante da marinha norte-americana William Klenker, vindo de S. Paulo, em demonstração, consumindo no percurso 45 minutos.

Esse avião de caça, que desenvolveu uma velocidade horaria de 551, kms., é todo metallico e está montado com 5 metralhadora das mais modernas, devendo permanecer naquelle campo, onde será experimentado pelos nossos aviadores militares.

O novo pavilhão de clinicas especializadas do H. C. E.

A SUA INAUGURAÇÃO HOJE, COM A PRESENÇA DO MINISTRO DA GUERRA

Terá logar hoje, ás 16 e meias horas, a cerimonia da entrega pela directoria de engenharia do novo pavilhão de clinicas especializadas, no Hospital Central do Exercito. A essa cerimonia que se revestirá do maior brilho, terá a presença do ministro da Gurra e de toda a officialidade do corpo de saude do Exercito e demais outras autoridades especialmente convidadas.

O general Manoel Rabello, director da engenharia, fará um importante discurso. O director de Saude do Exercito, general Alvaro Tourinho, convidou em seu diario de hontem, os directores de repartições subordinadas e os officiaes em serviço na D. S. E., todos devendo comparecer em 2º uniforme, desarmado.

"Arre! De novo nota má!"

ESTÁ o senhor certo de que procede com justiça ao tratar assim o seu filho, por tirar notas baixas no collegio?

• Talvez o crescimento excessivo e mesmo os estudos o tenham enfraquecido. Por que não lhe dá TONICO BAYER durante algumas semanas para ajudal-o a recuperar as forças, a energia e a vitalidade?

• Os beneficos effeitos do TONICO BAYER são immediatos e permanentes: enriquece o sangue, vigoriza os musculos, fortalece o cerebro e os nervos. Comece, hoje mesmo, a dar-lhe TONICO BAYER.

Que é o Tonico Bayer. *O Tonico Bayer contém vitaminas, extractos de figado, phosphatos, calcio e outros elementos de grande valor reconstituinte. Sua formula resultou de longos annos de estudo nos famosos Laboratorios Bayer.*

Para que serve o Tonico Bayer *Contra debilidade, esgotamento, depressão nervosa, falta de appetite, neurasthenia, dyspepsia, anemia, enfraquecimento. É tambem ideal para apressar a convalescença depois das enfermidades debilitantes.*

BAYER

TONICO BAYER

BOM PARA TODOS

O Centenario de São João Del Rei

Será festejado nos dias 16, 17 e 18 do corrente, com a presença do governador Benedicto Valladares — O que a tradicional cidade representa para a historia mineira

BELLO HORIZONTE, 15 (Da succursal) — São João Del Rei, uma das mais importantes cidades do Estado, chamada a "Princeza da Oeste" vae festejar, nos dias 16, 17 e 18, a passagem do primeiro centenario de sua elevação a cidade.

Este acontecimento levou á quarta cidade mineira grande numero de seus filhos, residentes em outros municipios, como em Bello Horizonte, de onde partiu, sabbado, um especial conduzindo pessoas que desejam assistir aos festejos commemorativos do centenario.

O governador Benedicto Valladares é esperado naquella cidade, afim de presidir ás solennidades.

São João Del Rei é um dos mais importantes centros de Minas não só materialmente, como tambem no terreno da historia da civilização mineira. Chegou mesmo a ser a capital da Provincia, numa época atormentada da vida da antiga Villa Rica. Nomes que ficaram na historia de Minas, com repercussão em todo o paiz, nasceram na "Princeza da Oeste", que dista apenas 11 kilometros da antiga cidade de São José Del Rei, hoje Tiradentes, em homenagem ao Proto-Martyr da Independencia, que ali nasceu. As bandeiras que partiam de São Paulo, faziam, quasi sempre, ponto em São João Del Rei, de onde se embrenhavam pelo interior mineiro, em busca das riquezas do solo e sub-solo.

Deste modo, é natural que os festejos commemorativos da passagem do centenario de elevação á cidade sejam de grande importancia para todo o Estado.

O PROGRAMMA

A Prefeitura de São João Del Rei organizou o seguinte programma para os dias 16, 17 e 18:

Dia 16 — A's 9 horas — Missa campal e inauguração de uma cruz luminosa, no alto do Bomfim.

A's 14 horas — Parada escolar, inauguração do obelisco commemorativo do centenario da cidade, inauguração da ponte "Benedicto Valladares", e abertura da "Feira de Amostras".

A's 16 horas — Recepção ao governador e sua comitiva na Associação Commercial.

A's 18 horas — Concurso de bandas musicaes da cidade, com 200 figuras.

A's 20,30 horas — Sessão civica no salão nobre da Prefeitura, quando serão inaugurados os retratos de ss. excias. o presidente da Republica e governador do Estado.

Dia 17 — A's 9 horas — Missa com grande orchestra, na igreja de S. Francisco.

A's 11 horas — Inauguração da enfermaria regimental do 11º Regimento de Infantaria.

A's 14 horas — Inauguração do busto de Tiradentes, expressiva homenagem da laboriosa colonia syrio-libaneza da cidade. Visita á Escola Padre Sacramento. Inauguração da luz electrica em Ibitutinga.

A' noite, concerto pela Sociedade de Concertos Symphonicos no Theatro Municipal.

Dia 18 — Continuação das visitas. Inauguração de placas com o nome de Sanjoanenses illustres, em diversas ruas.

Depois do almoço, visita á "Casa da Pedra".

De volta da "Casa da Pedra" verificar-se-á um match de football no campo do Athletic.

A's 20 horas — "Te-Deum" na matriz, em acção de graças.

A's 22,30 horas — Grande baile no salão nobre da Prefeitura, offerecido pela sociedade aos visitantes.

Em todas as tres noites, sessões de cinema ao ar livre, musicas e lindos fogos de artificio.

A carnauba e suas applicações apreciadas na Colombia

BOGOTA' 15 — "El Gráfico", desta cidade, acaba de dedicar um desenvolvido estudo á palmeira brasileira chamada "carnau'ba", riqueza dos Estados do Nordeste do Brasil.

Informou o referido trabalho que a cêra de carnauba adquiriu um valor extraordinario desde que o chimico du Pont a tomou como base das tintas Duco, pintura empregada na carroseria dos automoveis e para laquear moveis finos. — (A. N.)

Dr. Newton Motta

(Cirurgião do Hospital S. Francisco e da Caixa da City, Ex-Chefe dos Serviços de Gynecologia e Obstetricia da Benefic. Hespanhola)

OPERAÇÕES -- DOENÇAS DE SENHORAS — PARTOS —

Consultorio
Rua Ouvidor, 164-1, sala 4
Terças, quintas e sabbados
— 2 ½ ás 4 —
Attende chamados —
Tel. 28-5282

Conferenciaram com o ministro Gaspar Dutra

Conferenciaram hontem, em horas diversas, com o ministro da Guerra, os generaes Almerio de Moura, Collatino Marques, Heitor Borges, Valentim Benicio e Villanova Machado, e, por ultimo, o coronel Mario Vellasco, director da Fabrica de Projectis de Artilharia.

O Salão de Bellas Artes de Bello-Horizonte

O prefeito da capital mineira baixou um decreto regulamentando a sua organização — Todos os artistas brasileiros poderão expor — Premios

BELLO HORIZONTE, 15 (Da succursal) — O prefeito desta capital, sr José Oswaldo de Araujo, baixou um decreto regulamentando o funccionamento do Salão de Bellas Artes da Cidade de Bello Horizonte, instituição que visa estimular o trabalho dos artistas De accordo com o regulamento, todos os brasileiros poderão expor os seus trabalhos.

Os artigos mais interessantes deste decreto são os seguintes:

Art. 1º — O Salão de Bellas Artes, instituido pela resolução n 6, de 19 de outubro de 1936, passará a denominar-se "Salão de Bellas Artes da Cidade de Bello Horizonte", e será aberto de 21 de setembro a 21 de outubro de cada anno, nas bases constantes deste.

Art. 2º -- Comprehenderá o Salão de Bellas Artes as secções de:

a) Pintura.
b) Esculptura.
c) Architectura.
d) Gravura de medalhas e pedras preciosas.
e) Desenho.

Art. 3º — Os artistas brasileiros ou estrangeiros que desejarem concorrer á Exposição deverão effectuar suas inscripções no prazo regulamentar de 30 (trinta) dias a partir de 15 de agosto, fazendo-se a entrega dos trabalhos inscriptos no local da exposição até 15 de setembro, contra recibo da pessoa encarregada de recebel-os.

Art. 4º — A inscripção se completará com as informações abaixo, escriptas e assignadas pelos expositores, entendendo-se que os concorrentes acceitam todas as condições do presente por essa simples inscripção:

a) Nome e sobrenome.
b) Naturalidade.
c) Residencia.
d) Nome da Escola ou do professor com quem estudou.
e) Denominação dos trabalhos e seus preços, se forem destinados á venda.

Art. 8º — Serão considerados "Hors Concours" os artistas premiados com medalha de prata no Salão Official do Rio de Janeiro ou medalha de ouro nos Cursos da Escola de Bellas Artes da Universidade do Brasil.

Art. 9º -- Cada artista poderá enviar até 5 (cinco) trabalhos, que poderão ser todos expostos, uma vez approvados pelo Jury.

PREMIOS

Art. 18º — Esses premios, cujos valor total fica fixado em 15:000$000, para o IIº Salão, serão os seguintes, segundo as diversas secções:

A — Pintura:	
1º premio	2:000$000
2º premio	1:000$000
3º premio	800$000
4º premio	500$000
B — Architectura:	
1º premio	2:000$000
2º premio	1:000$000
3º premio	700$000
4º premio	500$000
C — Esculptura:	
1º premio	2:000$000
2º premio	1:000$000
3º premio	500$000
D — Gravura:	
1º premio	1:000$000
2º premio	500$000
E — Desenho:	
1º premio	1:000$000
2º premio	500$000

Art. 19 — Só poderão concorrer aos premios os artistas brasileiros, domiciliados ha mais de dois annos, em Minas Geraes, facultando-se ao mesmo artista o inscrever-se em mais de uma secção.

Deste modo, só os artistas brasileiros que residam ha mais de dois annos em Minas é que poderão concorrer aos premios em dinheiro.

O jury se comporá de artistas e professores que não tenham exposto, os quaes serão de livre nomeação do prefeito.

DR. BRANDINO CORRÊA

Molestias do apparelho Genito-urinario no homem ou na mulher — OPERAÇÕES — Utero. Ovarios, prostata, rins, bexiga, etc. Cura rapida por processo moderno sem dôr da

Gonorrhéa

e suas complicações — Prostatites, orchites, cystites, estreitamentos, etc. Diathermia. Darsonvalização — Rua da Assembléa n. 23-sob. das 14 ás 18 hs. Domingos e feriados ás 11 horas

Referencias elogiosas a um poeta brasileiro, feitas no Paraguay

ASSUMPÇÃO, 15 — O jornal "El Pais", referiu-se recentemente de modo elogioso ao poeta brasileiro Heitor Lima, publicando um estudo critico em que o escriptor Silvano Mosqueira aprecia a obra poetica do alludido literato brasileiro, no qual vem transcripto na versão hespanhola o seu soneto "A mi madre".

Salientou o critico no seu estudo que procura tornar conhecidas no Paraguay as paginas selectas de prosadores e poetas brasileiros para diffundir ahi a rica mentalidade do Brasil, que será fonte proveitosa de ensino, tanto para illustrar o espirito, como para polir e enobrecer o sentimento. — (A. N.)

A industria pernambucana de conservas e a riograndense de compotas apreciadas em Paris

PARIS, 15 — A revista "Conserverie Française", desta capital inseriu recentemente uma desenvolvida descripção da importancia que já attingiu em Pernambuco a industria de conservas e no Estado do Rio Grande do Sul a compota de pecegos, e peras, accrescentando que não tardará em que o Brasil, a exemplo dos Estados Unidos, espalhe pelo mundo inteiro as suas conservas de frutas e legumes. — (A. N.)

A participação do Brasil á XVI Exposição Aeronautica de Paris

PARIS, 15 — A revista technica "Les Ailes", noticiando a participação do Brasil á XVI Exposição de Aeronautica a realizar-se em Paris, de 18 de novembro a 4 de dezembro, salientou que o Brasil poderá demonstrar o grande desenvolvimento de sua aviação commercial, e, especialmente, da sua aviação postal, cuja rêde é bastante extensa. — (A. N.)

Dividas: advogado com escriptorio especializado e representante nas cidades do interior, effectua rapida cobrança de qualquer titulo de divida — nota promissoria, cambial, contrato, carta de fiança, etc. Advocacia em geral — Honorarios modicos — Procurar dr. HEIDER SUCENA — Rua do Ouvidor, 183-2.º, Salas 204 e 205 — Tel. 42-7802 — das 9 ás 18 horas. — Rio — Consultas gratis.

O expediente de hontem, no Supremo Tribunal Militar

O presidente general Andrade Neves, tendo em vista o dia santificado de hontem, de N. S. da Gloria, depois do julgamento de varios processos, suspendeu os trabalhos da sessão, ás 15 horas, mandando encerrar os trabalhos da Secretaria do Supremo Tribunal Militar.

Congresso Americano de Cirurgia

A reunião de 4 a 11 de setembro, nesta capital, dos maiores nomes da cirurgia americana traz movimentado o nosso meio medico. O programma desse certame foi cuidadosamente organizado de maneira a permittir que se realizem por essa occasião reuniões operatorias scientificas e sociaes. E' assim que as manhãs serão occupadas com visitas aos nossos hospitaes onde os cirurgiões patricios e estrangeiros realizarão demonstrações de technica operatoria. As tardes serão dedicadas ás sessões scientificas para apresentação e discussão dos themas officiaes e livres. As noites servirão para o congraçamento social dos congressistas e respectivas familias. Concertos, festas, banquetes, todos com o aspecto estreitamente brasileiro, mostrarão o alto nivel de nossa cultura artistica Para constituir a commissão social do Congresso foram convidadas as exmas. sras. Gustavo Capanema, Oswaldo Aranha, embaixatrizes da Argentina, Uruguay e Chile. Gabriella Bezanzoni Lage. Alfredo Monteiro, Rolando Monteiro, senhorinda Hestia Barroso e os senhores Franklin Sampaio. Luthero Vargas. Raphael Pardelas e Paulo Cezar de Andrade.

A organização do Congresso dá o direito de affirmar que suas reuniões marcarão época nos annaes scientificos e sociaes de nossa capital.

Uma iniciativa do Syndicato de Jornalistas de São Paulo noticiada em Buenos Aires

BUENOS AIRES, 15 — O jornal "La Nacion" noticia uma feliz iniciativa do Syndicato de Jornalistas de São Paulo, installando em sua séde uma sala, denominada Sala da America, para que os seus associados e o publico em geral possam consultar os jornaes dos paizes hispano-americanos e conhecer dessa maneira a actividade registada por esses periodicos. O referido Syndicato solicita a remessa de exemplares de diarios e jornaes que serão expostos na mencionada sala e mencionados no seu Boletim com a orientação e procedencia de cada um. — (A. N.)

A experiencia dos motores a gazogenio no Brasil

PARIS, 15 — A "Revue des Carburants Français" orgão technico, referiu-se recentemente ás experiencias realizadas no Rio de Janeiro do emprego dos motores impulsionados com o gazogenio obtido com carvão vegetal. Nessas experiencias ficou constatada a economia de combustivel na proporção de cinco vezes menos, além de ser o carvão vegetal abundante no Brasil, o que se dá ainda com o petroleo, que é importado do estrangeiro. — (A. N.)

ESTA' DOENTE?

Quer saber o que tem? Mande nome, edade, residencia com enveloppe sellado para resposta, á caixa postal n 3 281 — Rio. — (D. C.)

Quem não desconfia de um rabo de saia, com vocação para dectetive e gostando de dar pancadas e beijos?...

O MAIOR ACONTECIMENTO DO MEZ

HOJE NO ALHAMBRA

A sensacional apresentação do grandioso e famoso

NOVO SHOW DO CASINO ATLANTICO

Direcção de DUQUE

Com artistas vindo directamente de Paris!...

Um espectaculo maravilhoso e empolgante!...

TRIO RAY — Espectaculares e assombrosos.

DANCING DOLLS — As "3 garotas do barulho" que vão revolucionar a cidade

e melhor orchestra do Brasil

GRANDE ORCHESTRA -- JAZZ DO CASINO ATLANTICO

E o grandioso film da Columbia Pictures NOS BRAÇOS DE CUPIDO — com Richard Arlen e Fay Wray

POLTRONAS, 4$000 — Meias entradas e estudantes, 2$000

Palco ás 4 e 9 horas

Portas Abertas

Falando no municipio de Sant'Anna Mattos, onde lhe foi prestada uma manifestação, o interventor Raphael Fernandes accentuou que o Rio Grande do Norte e o seu governo a todos acolheram, esquecidos para sempre das lutas que dividiam familias, criando entre os homens resentimentos e odios. E accrescentou: "Visamos todos um futuro melhor, norteando a nossa acção no sentido da tolerancia e da magnanimidade, de modo que a paz e cordura sejam um alto exemplo em nossa terra, possibilitando assim as conquistas da civilização e do progresso que tanto merece. Collaboram no Estado Novo todos que tenham intelligencia para criar o patriotismo, para se sacrificarem pelo bem supremo dos interesses da Patria, sem exclusão e preferencias — motivos secundarios de estreito personalismo."

* * *

Essas palavras do interventor federal no Rio Grande do Norte merecem ser destacadas porque ellas representam, exactamente, o pensamento publico do Estado Novo. A revolução de 10 de novembro — revolução feita de cima para baixo — numa hora de feliz inspiração do sr. Getulio Vargas, não visou este ou aquelle partido. Visou, apenas, o interesse do Brasil e os destinos da sua democracia. Fanaticos inveterados, homens até de cultura e destaque vencidos pela obcessão de mal compreendido fetichismo politico, não puderam compreender a nova formula estatuida pelo novo regime.

O regime inaugurado em novembro deixou as portas abertas a todos os brasileiros que por ellas estivessem dispostos a passar, no sentido de collaborar patrioticamente pela grandeza do Brasil.

* * *

Apresentando á Nação um programma de renovação espiritual e politica, o Estado Novo dirigiu um convite a todos os homens de boa vontade. Convite que poderia ser aceito, sem humilhações e sem tibiezas, porque não se tratava de adherir a este ou aquelle homem, a este ou aquelle grupo. Tratava-se de uma adhesão ao Brasil. Dissolvidos os partidos politicos, desappareceram com elles velhos compromissos. Os odios e resentimentos, as paixões e os rancores, deveriam tambem se retirar do campo da luta, para dar logar a uma época de entendimentos reciprocos, de reconciliações nobilitantes, de pacificação geral dos espiritos. Foi esse o idealismo que norteou o golpe de novembro. O presidente Getulio Vargas, compreendendo muito bem a situação partidaria do paiz, dentro da qual a exaltação dos grupos e correntes nos arrastava para a desordem e a guerra civil, não teve duvida em agir, como agiu, desassombrado e fulminante.

* * *

O sacrificio pelo bem supremo exigia dos brasileiros sacrificios pessoaes. O bem supremo era o bem do Brasil. O bem da democracia. Deante desse dever imperioso, não seria licito a nenhum brasileiro tomar attitudes de reacção, que só poderia perturbar o rythmo do nosso progresso e a retardar os frutos da nova mentalidade politica inaugurada. Não ha, portanto, exclusões, nem preferencias. Antigos adversarios se podem reunir á sombra da mesma bandeira e batalhar pelo mesmo objectivo. E' isso que o Brasil espera de todos os seus filhos. As portas continuam abertas. Os que ainda não quizeram entrar por ellas devem se lembrar de que o sentimento da patria deve pairar acima de tudo e todos, acima dos odios e das paixões.

TOPICOS

SIDERURGIA NOS ESTADOS

O problema da siderurgia já não preoccupa sómente o governo da União. Os Estados tambem vão se interessando pelo magno assumpto, de tão vital interesse para a prosperidade da nação brasileira.

Agora mesmo, o "Diario da Tarde" de Curityba, noticia, em topico, que "está confirmada a noticia da criação da siderurgia no Paraná". E adeanta aquelle jornal: "O sr. Egberto Leão, representante do Centro de Commercio de Antonina, na Camara de Expansão, communicou a essa corporação que o sr. Valentim Bouças, secretario do Conselho Federal do Commercio Exterior, declarára á commissão de madeireiros paranaenses, ora no Rio de Janeiro, e ao sr. João de Oliveira Franco, secretario da Fazenda do Paraná, que a questão da installação da siderurgia no Paraná é assumpto completamente liquidado, devendo isso se transformar, em realidade, dentro de pouquissimo tempo. Fica, assim, totalmene confirmada a nossa informação, a que demos, hontem, o relevo de uma manchette".

A noticia que nos vem do Paraná é alviçareira. Estamos caminhando, sem precipitações, mas com vontade inflexivel e serena, para uma éra de prosperidade economica e de profunda e completa transformação.

POLICIA MUNICIPAL

VOLTOU a ser objecto de cogitações do prefeito Henrique Dodsworth a propalada reforma da Policia Municipal. O governador da cidade está estudando, attenciosamente, as suggestões apresentadas pela Secretaria do Interior e Segurança e baseadas no relatorio organizado pela commissão nomeada pelo sr. Lourenço Méga.

A famosa proposta de reforma da Policia Municipal, com "criação de logares", "fardamentos para fiscaes" e o novo quadro de "commissarios inspectores" é francamente condemnavel e, certamente, não encontrará o apoio do illustre prefeito da cidade. O que deve merecer a attenção dos poderes constituidos, nesse instante, na valorosa corporação que zela pelos haveres e a vida da população carioca, durante a noite, é o numero de guardas que, com o augmento extraordinario dos logradouros da metropole, vem se tornando deficiente, para uma vigilancia completa e util.

As effectivações dos guardas e funccionarios designados e contratados daquella repartição, e que vivem num regime de falta de garantias e perseguidos constantemente pelos "superiores" e pelo "regulamento monstro" que impede, entre outros absurdos, até que o guarda obtenha licença para tomar café, é outro ponto digno dos cuidados do prefeito Henrique Dodsworth. Os "prophetas" que elaboraram o plano de reforma da briosa Policia Municipal só não se esqueceram de preparar logares para os amigos e parentes, deixando de lado as necessidades de sua organização, para bem servir o publico. Tudo isso está em poder do prefeito, que, ao lado do seu secretario e chefe de gabinete dr. Jorge Dodsworth, examina, ha varios dias, ponto por ponto a famosa "reforma" que será, talvez, transformada em um brilhante regulamento, sem criação de logares e nem augmento de despesas.

O PORTO DE SANTOS

O porto de Santos, depois do do Rio de Janeiro, é, sem duvida, o mais importante do Brasil. O seu movimento de passageiros, em julho ultimo, accusou um resultado bastante favoravel.

As embarcações entradas foram em numero de 311, representando 1.001.208 toneladas e tripuladas por 23.050 pessoas. Daquelle numero, 218 eram a vapor, 91 a motor e 2 a velas, 156 nacionaes e 155 estrangeiras. Por nacionalidade assim se discriminam: allemãs, 20; belgas, 2; brasileiras, 156; dinamarqueza, 1; francezas, 8; hollandezas, 10; inglezas, 41; italianas, 13; japonezas, 6; americanas, 22; norueguezas, 13; suecas, 8 e diversas, 11. No mesmo periodo sairam 314 embarcações; 155 nacionaes e 159 estrangeiras, com 915.603 toneladas e 23.239 tripulantes. A vapor eram 223 e a motor 91, assim distribuidas por nacionalidade: allemãs, 20; belga, 1; brasileiras, 155; dinamarquezas, 3; francezas, 8; hollandezas, 11; inglezas, 40; italianas, 15; japonezas, 6; americanas, 22; norueguezas, 13; suecas, 6 e diversas, 14. Entraram nesse porto, naquelle mez, 2.917 pessoas, sendo do sexo masculino 1.690 e do feminino 1.227; em 1ª classe 1.365, em 2ª 377 e em 3ª 1.175, representando as seguintes nacionalidades: allemães, 156; austriacos, 8; brasileiros, 1.631; francezes, 33; hespanhoes, 44; hungaros, 3; inglezes, 84; italianos, 154; japonezes, 37; portuguezes 136; rumaicos, 6; syrios, 11; tcheco-slovacos, 4 e diversos, 510. Os passageiros saidos foram em numero de 2.225, sendo do sexo masculino 1.846 e do feminino 979, nas seguintes classes: 1ª, 964; 2ª, 305; e 3ª, 1.556. Por nacionalidade estavam assim distribuidos: allemães, 229; austriacos, 1; brasileiros, 1.508; francezes, 21; hespanhoes, 40; hungaros, 19; inglezes, 80; italianos, 192; japonezes, 205; portuguezes, 209; rumaicos, 5; syrios, 10; tcheco-slovacos, 3, e diversos, 303. Em transito, em julho, passaram por Santos 12.064 passageiros, dos quaes 5.224 para o norte e 6 837 para o sul.

A CACHOEIRA DE PAULO AFFONSO

AGAMEMNON MAGALHAES

Visitando-se a Cachoeira de Paulo Affonso, a impressão que se tem é que uma grande convulsão vulcanica abriu nas serras, rochas e taboleiros, o leito do rio immenso.

Liais descreve-nos na sua Geologia do Brasil, o que elle chama o horizonte geologico do São Francisco, constituido pelo calcareo, com as suas grotas, o seu poder e sua distribuição.

Mas Liais refere-se ao valle do rio comprehendido entre o Abaeté e o Rio das Velhas. Elle não estudou o São Francisco, na parte accidentada de seu curso, de Itaparica até Paulo Affonso.

A erupção vulcanica abriu a Serra de Paulo Affonso, em paredões de granito tão altos e verticaes, que as rochas parecem divididas ao meio pela explosão. No espaço desses paredões ha um caldeirão cujas bocas são guardadas por um bloco formidavel de rochas, ou por um pedaço de montanha fendida, que se apruma em fórma de ilha. Pelas fendas desse bloco, a agua se insinua e cae no caldeirão, encaixoeirada, encontrando-se as terras numa violencia tal que não se sabe se a luta é das aguas ou das rochas que sacodem as espumas.

O espectaculo de revolvimento das rochas pelas aguas, a violencia das quédas e a altura dellas, a natureza em derredor torturada pelos penhascos, furnas e grotas, deixam no espirito do observador a duvida de se estar assistindo a convulsão geologica ou que ella ainda não terminou.

Nem as photographias exprimem a grandeza de tamanho espectaculo, nem a intelligencia ou a imaginação aturdidas por tanta violencia podem descrever o heroismo das aguas, e o protesto das rochas, que o fogo abriu e jogou em todas as direcções.

O que maravilha naquelles alcantis contra os quaes as aguas se lançam desesperadamente, é que a iniciativa de um homem captando, apenas, um fio dagua, que cae no caldeirão, apenas transformou-o em energia electrica e luz. Essa energia, ella a conduziu através de 28 kilometros até a Pedra, onde construiu uma fabrica de linhas, hoje de fiação e tecidos, formando um nucleo de civilização industrial, em meio da caatinga adusta.

Imagine-se se em vez de energia de um fio dagua, fosse aproveitada uma decima parte da força hydraulica da cachoeira e levada onde as iniciativas de irrigação ou de novas fabricas a reclamassem.

O rio São Francisco tão estudado quanto a sua navegabilidade, no Imperio, foi abandonado, vivendo ainda com a civilização pastoril, que as bandeiras e as estradas do norte plantaram nas suas margens. Belmiro Gouvéia foi o seu descobridor. O bandeirante que encontrou nas suas cachoeiras a força transformadora do seu destino. A força que movimenta as machinas, as estradas de ferro e tem o poder de destruir as aguas, levando-as ao seio da terra secca e coberta de espinhos, á espera do milagre da sua resurreição.

Deante da Cachoeira de Paulo Affonso, eu vi o Brasil do litoral, tão distante e tão pequeno, em face desse outro Brasil ignorado e perdido, no deserto, mas estuante de forças, de accidentes, de riqueza bruta, de energias inexploradas". (Distribuição da Agencia Nacional).

A Suissa Vive Feliz Mesmo Sem Materias Primas

EDWIN MULLER — (Jornalista britannico)

Ha dois seculos que o exercito suisso não cruza suas fronteiras procurando expansão. A Suissa vive em paz com o mundo, sem desejar as possessões de seus vizinhos. E no entanto, entre todos os que não as têm... a Suissa parece estar no ultimo lugar. Seu territorio é pequeno, com uma densidade de população que não dispõe de bastante terra para trabalhar. Não possue terra, carvão nem petroleo. Faltam-lhe as materias primas necessarias para as suas industrias. Nem tem colonias nem accesso ao mar.

Uma nação em semelhantes condições não poderia viver... de accordo com o que dizem os dictadores dos paizes que "não têm..." Allemanha, Italia, Japão, que estão substituindo a manteiga por canhões para reforçar suas posições.

Naturalmente a Suissa deve levar uma vida precaria... Mas, qual é a sua realidade ?

Os Estados Unidos são considerados a nação mais rica da terra. No prospero anno de 1928, a riqueza por pessoa era ali de cerca de dez contos e quinhentos mil réis em moeda brasileira. Mas a Suissa essa estimativa ia no mesmo anno a mais de 15.000$000 por pessoa. Os norte-americanos têm fama de ser os que melhor vivem, mas os suissos não lhes ficam atraz (se é que não se lhes avantajam) em alimentação, maneira de vestir, alojamentos, etc.

E a falta de trabalho na Suissa está abaixo de dois por cento do total da população. Como é possivel isto ? Fundamentalmente, a razão está nas caracteristicas paradoxaes do povo suisso. E' uma raça de lutadores, porem não aggressivos. Seu patriotismo é ardente, sem ser "nacionalismo"; são individualistas, embora capazes de collaborar entre si e com os demais.

Durante seculos os suissos tiveram que enfrentar condições difficeis, porque sua terra não pode lhes proporcionar o que necessitam para viver, e devem importar tres quartas partes dos productos que precisam para o seu consummo alimenticio, e todas as materias primas. Mas os suissos se adaptaram a taes condições. Trabalham muito... demasiado, de accordo com os demais paizes. Só têm duas festas nacionaes: uma cae em sabbado, e na outra se trabalha durante todo o dia, festejando-se á noite.

Desde que os suissos têm que viver da exportações e não podem competir com seus vizinhos na producção em massa, sua unica salvação é a qualidade. E assim chegaram a se tornar technicamente superiores. Fizeram de seu paiz uma fabrica, e é isto o que não pode ver o turista, que só tem olhos para os lagos, os cumes nevados e demais bellezas naturaes. Mas, se olhasse com verdadeiro espirito de observação, veria outra Suissa, com grandes fabricas fazendo sedas artificiaes, productos chimicos, crystaes, chocolate, queijos, tintas, etc... toda classe de productos de alta qualidade.

Cada industria está localizada por districtos. No Jura, por exemplo, todo mundo fala de relogios, vive de relogios. Está cheio d. pequenas fabricas. Uma faz somente despertadores, outra relogios de caixa. Um homem e seu filho trabalham no mesmo estabelecimento, e dentro de cincoenta annos seu neto trabalhará tambem ali, com seus filhos...

Mas o trabalho de qualidade superior não é bastante. Para viver das exportações, os suissos têm que se adeantar sempre um pouco de seus vizinhos, inventando cousas novas, e novos processos para fazer melhores as antigas. Os Estados Unidos são considerados uma nação de inventores, porque de cada milhão de pessoas ha annualmente 160 patentes. Mas na Suissa ha para cada milhão 930.

Existe outro factor importante em sua economia: os suissos sabem poupar. Durante muito tempo tiveram que enfrentar balanças commerciaes desfavoraveis, e a unica maneira de resistir a isso era cada anno gastarem um pouco menos do que ganhavam. Numa população de 4.000.000, ha 2.800.000 caixas economicas.

Ha muito pouca pobreza extrema entre os suissos, mas tambem surpreendem que existam poucos homens ricos. Embora pareça incrivel, os suissos não desejam grandes riquezas. Não é elegante ser muito rico. Naturalmente os suissos têm os seus defeitos. Não se encontra nelles a alegria innata de seus vizinhos, os austriacos, mais sobriamente felizes num mundo desgraçado.

Os suissos não têm unidade racial. Falam quatro idiomas differentes, e para um estrangeiro é difficil comprehender o que tem em commum.

Tomemos para exemplo um granjeiro do cantão de Ticino, que vive separado do resto da Suissa pela grande cadeia dos Alpes. E' catholico, fala italiano e cultiva vinhas e oliva, como os italianos do outro lado da fronteira. O que tem elle em commum com um trabalhador de Zurich, protestante, que fala allemão, vinculado pela raça aos bavaros proximos? E no entanto, ambos cooperam com um mesmo governo, ha muitos seculos. Todos são tolerantes com a cultura e os costumes de cada um, sem tentar impor-lhe as suas idéas, preferencias ou habitos, e nos assumptos estrangeiros permanecem unidos no mesmo lemma suisso: "Um por todos... todos por um."

Mas não foi facil para a democracia suissa manter os seus principios... nem o é ainda agora. Na suissa ha 150.000 cidadãos allemães, e tres quartas partes da população fala allemão. Uma aspiração importante dos nazistas é governar todas as populações de lingua allemã. Hitler suspira pelos "perdidos grupos suissos" e a propaganda innunda a Suissa, passando pela fronteira por meio do radio e dos folhetos. Houve agitações provocadas pelas allemães para separar a Suissa allemã do resto do paiz, unindo-a ao Reich..., porem os suissos não se mostraram de accordo com esse plano. E em Zurich, quando apparece a figura de Hitler na téla dum cinema, é vaiada estrepitosamente.

Desde 1914 os estrategistas militares estão discutindo a possibilidade da Allemanha vir a atacar a França atravez da Suissa, e para preparar-se contra tal ataque os suissos voltaram a organizar e equipar o seu exercito. A annexação da Austria por parte da Allemanha levou-os a apressar um systema de defesa ao longo das fronteiras allemães e austriacas.

Na Suissa ninguem deseja a terra dos demais. Immediatamente depois da guerra, quando as provincias austriacas vizinhas á Suissa fizeram tentativas para unir-se a ella, o offerecimento foi recusado com firmeza. Mas, se tivessem que defender o seu proprio territorio, até o ultimo homem lutaria.

E assim permanecem unidos os suissos, como o estiveram durante setecentos annos.

Estão actualmente em meio de um mundo convulsionado. Ouvem em redor de si as rixas das nações governadas por dictadores, que ameaçam: "Se não nos derem terras, colonias, materias primas... as tomaremos !..." Mas elles podem responder com o seu exemplo: "Essas não são necessidades primordiaes. Não é a aggressão que proporciona a prosperidade, mas a cooperação, dentro e fora."

E sobretudo os suissos são uma resposta de eloquencia inilludivel para os pessimistas que dizem que nada se obtem com a democracia. Mas quem são os que dizem tamanho deslate ?...

Os paizes governados por dictadores que pela ambição do mando interno procuram illudir os seus povos respectivos com a perigosa miragem das conquistas pela força, não vêem com bons olhos a replica da democracia dada diariamente por aquelle pequenino paiz sem raça definida, sem lingua geral, sem materias primas, mas que não inveja a falsa grandeza e a illusoria prosperidade dos seus façanhudos vizinhos.

A opinião do sr. Oliveira Salazar sobre a participação do Brasil no oitavo centenario da fundação de Portugal

LISBOA, 15 — No numero 34 do "Boletim de Informações Politicas, Economicas e Literarias", publicação do Secretariado de Propaganda Nacional de Portugal, o presidente do Conselho assim se manifestou sobre a participação do Brasil nas festas do oitavo centenario da fundação de Portugal, em 1939, e nas do terceiro centenario da restauração de Portugal, em 1940:

"Uma menção especial é devida ao Brasil, porque seja qual fôr a parte que as outras nações quizerem tomar nas commemorações dos dois centenarios não podemos dispensar, nesta gloriosa festa, a presença, a participação, o concurso permanente e activo do Brasil.

A Historia dos dois povos lhes é commum até o começo do seculo XIX. Quando os dois reinos se separaram, o fizeram em condições unicas na Historia. A attitude constante de Portugal para com o Brasil, desde a nossa bifurcação no mundo, tem sido de solidariedade affectuosa e terna. Orgulhar-nos-emos tão naturalmente do que empreenderam os nossos antepassados como do que ainda farão nossos descendentes. E' a mesma a nossa lingua, e emquanto Portugal é uma estreita faixa de terra européa, que não poderá abrigar mais que poucos milhões de habitantes, o Brasil é quasi um continente, um mundo novo donde brotará, nos seculos vindouros, uma caudal humana digna de colher os thesouros das tradições, herança sagrada partilhada por nós.

Eis algumas das muitas razões que nos levam a pedir ao Brasil que venha a Portugal, quando festejamos nossos oitocentos annos de edade, ajudar-nos a fazer as honras da casa. Que elle erga o monumento da sua historia ao lado do nosso. Seja apenas o nosso hospede de honra, mas como alguem da familia, recolha as homenagens que o mundo nos deve e nos trará por essa occasião. Que elle nos envie, tão numerosa quão possivel, os mais eminentes dentre os seus filhos, em peregrinação patriotica e civica.

Não nos demoraremos em delinear a fórma que desejamos para a collaboração brasileira nos centenarios de 1939 e 1940. Desejamos que o encontro dos nossos dois povos seja então mais affectivo e intenso do que nunca; que o mundo seja testemunho do que é o Brasil na Historia Portugueza — uma de suas mais bellas paginas e uma de suas mais extraordinarias realizações — e o que é Portugal para o Brasil — a fonte inicial da vida, a Patria de sua propria Patria". — (A. N.)

Uma conferencia sobre fronteiras no Itamaraty

A convite do sr. Oswaldo Aranha, ministro das Relações Exteriores, o sr. M. Paulo Filho, director do "Correio da Manhã", realizou-se hontem, no salão da Bibliotheca do Itamaraty uma conferencia, sobre assumptos relacionados com as fronteiras do Brasil. Essa conferencia foi assistida pelos funccionarios da chancellaria, pelos ministros de Estado, chefes dos Estados Maiores do Exercito e da Armada, chefe e membros do gabinete militar da presidencia da Republica, presidentes do Conselho Brasileiro de Geographia, da Sociedade de Geographia do Rio de Janeiro, presidente do Club de Engenharia e do Instituto Historico e Geographico Brasileiro, general Candido M. Rondon e outras personalidades, convidadas.

Depois da conferencia falaram os generaes Rondon, Francisco José Pinto e Meira de Vasconcellos sobre problemas referentes á situação das nossas fronteiras.

Encerrando a conferencia, o ministro Oswaldo Aranha agradeceu ao sr. Paulo Filho a contribuição do seu trabalho sobre tão importante assumpto e o comparecimento das altas autoridades ali presentes.

Reuniu-se o Conselho Federal de Commercio Exterior

Realizou-se hontem, no Palacio do Cattete, a 28ª sessão ordinaria do Conselho Federal de Commercio Exterior, sob a presidencia do director executivo ministro Barbosa Carneiro, com a presença dos conselheiros João Maria de Lacerda, Domingos Fleury da Rocha, Benjamin do Monte, Arthur Torres Filho, Franklin de Almeida, João de Lourenço, Alvaro Porto Moutinho, Pedro Mendonça Lima, Euvaldo Lodi e dos consultores technicos Misael Ferreira Penna, Adamastor Lima e Frederico Cesar Burlamaqui.

Deixaram de comparecer, por motivo justificado, os consultores technicos Léo de Affonseca e Guilherme Weinschenck.

Lida e approvada a acta da sessão anterior, o conselheiro Alvaro Porto Moutinho declarou que a noticia publicada nos jornaes não ficára bem clara e que na sessão anterior o Conselho não se pronunciara de um modo geral sobre a questão de zonas ou portos francos, mas apenas sobre um determinado caso, que fôra julgado como sendo da alçada do Conselho Nacional do Petroleo.

O director executivo deu conhecimento do resumo do expediente da sessão.

NOTAS DO ITAMARATY

Por portarias de 15 do corrente, do sr. ministro das Relações Exteriores, foi designado o 1º secretario de Legação Fernando Lobo, para representar o Ministerio das Relações Exteriores na Commissão instituida para estudar as bases da lotação das repartições publicas, de accordo com o art. 5º do decreto nº 2.955, de 10 do corrente mez; e foi concedida ao auxiliar de Consulado, contratado, João Josetti Junior, licença de tres mezes de accordo com o art. 8º do decreto nº 14.663, de 1º de fevereiro de 1921.

O TEMPO

PREVISÕES PARA O PERIODO DAS 18 HORAS DE HONTEM ATE' AS 18 HORAS DE HOJE

Districto Federal e Nictheroy: Tempo — Bom. Nevoeiro. Temperatura — Estavel á noite e em ligeira elevação de dia. Ventos — De norte a leste, fracos.

Estado do Rio de Janeiro: Tempo — Bom. Nevoeiro. Temperatura — Estavel á noite e em ligeira elevação de dia.

Previsões validas para o trajecto da estrada de rodagem Rio-S. Paulo, das 18 horas de hontem até as 18 horas de hoje

Tempo — Bom. Nevoeiro. Temperatura — Estavel á noite e em ligeira elevação de dia. Ventos — De norte a leste, fracos.

DIARIO CARIOCA

EXPEDIENTE

Propriedade da S./A DIARIO CARIOCA

DIRECTORES:
Horacio de Carvalho Junior
J. B. Martins Guimarães
CHEFE DA REDACÇÃO
Danton Jobim

Endereço telegraphico: DIARIO CARIOCA — Telephones: Gabinete do Director 22-3023 — Administração, 22-3035 — Redacção, 22-1559 e 22-2922 — Officinas, 22-0824 — Assignaturas, 22-3018 — Gravura, 22-1735

PUBLICIDADE, 22-3018

ASSIGNATURAS :

Para o Brasil:		Para o Exterior:	
Anno	50$000	Anno	100$000
Semestre	30$000	Semestre	55$000

Venda avulsa: Capital, $200; Interior, $300. Aos domingos, $200 — Interior, $300

E' cobrador autorizado o sr. J. T. de Carvalho

INSPECTORES VIAJANTES
Percorrem o interior do paiz a serviço desta folha os srs. Romualdo Pertoia e Murillo Macedo, nossos inspectores autorizados.

CORRESPONDENCIA
Toda a correspondencia com valor ou sobre assumptos que entendam com assignaturas e outros de interesse da administração deve ser dirigida ao gerente do DIARIO CARIOCA

REPRESENTANTE EM B. HORIZONTE: OSWALDO MASSOTE

CINEMA

"IDYLLIO NA SELVA"

Paramount — Plaza

COTAÇÃO II (BOM)

Ha muito deixaram de impressionar os films desenrolados nas selvas, mas sempre se espera qualquer coisa de novo e interessante. Dahi a nossa curiosidade em torno do recente trabalho de Dorothy Lamour, aliás por motivos imperiosos não commentamos mais cedo este film.

Em "Idyllio na Selva", ha uma serie de coisas erradas, por exemplo: a rapidez com que Dorothy aprendeu a falar inglez, o estado da roupa depois de varias semanas na ilha, isso são erros technicos que nunca passam desapercebidos quando o espectador é observador. Mas ha tambem, em compensação, coisas technicamente muito boas, como o desabamento da caverna mysteriosa, que é um espectaculo devéras grandioso e chega mesmo a emocionar.

O technicolor tambem é digno de elogios, aliás já notamos que as scenas coloridas ao ar livre causam melhor effeito que as scenas internas.

Dorothy Lamour é a attracção principal do film, é um typo de belleza capaz de attrair toda attenção da platéa. A sua interpretação é opima, se bem que o papel não exige nada de exraordinario, mas mesmo assim ella sabe viver com intelligencia, a garota ingenua que morava numa ilha, isolada do mundo civilizado. O mesmo não acontece com Ray Milland, que continua sendo o mesmo artista fraco, sem expressão, incapaz de apresentar algo de importante no seu papel.

"Idyllio Na Selva", apesar de não ser um grande film, pode ser visto sem enfado. — M. F.

A opinião de Guilherme de Almeida sobre o film "Que Papae Não Saiba"...

Gingers Rogers e James Stewart em "Que Papae Não Saiba"

"O argumento que a I. A. R. Wylie escreveu para a "Pictorial Review" e que serviu de libreto para essa fita pode resumir-se nisto: a impossibilidade, para um casalzinho em lua de mel, de poder dizer o "Enfin euls", do ritual. Toda a fita é uma luta sem intermitencias, para chegarem, "Frances" e "Peter" ao "Arre Sozinhos" que é o seu "final feliz". Um magnifico pretexto para toda uma longa enfiada de situações comicas, afflictivamente comicas: — a da "cabine" do nocturno a caminho da nefasta cidade universitaria; a do quarto de pensão em que Frances se hospeda; a da sala de aula de botanica e do laboratorio da Universidade; a da garage de lanchas, com uma inesperada conclusão que a torna uma das sequencias comicas mais originaes que têm sido vistas até hoje na téla do cinema... Tudo isso tão differente das habituaes maluquices que temperam maniacamente a quasi totalidade das fitas engraçadas destes ultimos tempos. De facto "uma lição de comedia que Hollywood dá á Hollywood", como disse desta fita um critico norte-americano.

Ginger Rogers está adoravel. Mais mulher e menos dansarina, tem momentos, no seu jogo que chega suggerir, com espontanea e communicativa convicção, toda a subtil escala das grandes paixões femininas. James Stewart, para o papel de "Peter Morgan", o rapaz fraco, abafado sob a errada pressão paterna, tem com o seu arzinho aparvalhado, perfeitamente o "physique du rôle". Eis, parte da chronica feita por Guilherme de Almeida, no "Estado de São Paulo", sobre "Que Papae Não Saiba", essa comedia adoravel que a RKO Radio apresentara a seguir no São Luiz.

Devem as mulheres ser enjauladas como qualquer animal?

SERA' ESSE O MEIO DE TRAZEL-AS AO CAMINHO DO BEM?

Anne Shirley em "Vidas Peccadoras"

Eis um thema profundamente psichologico... Deve a mulher ser enjaulada como qualquer animal? E os seus crimes são frutos do que? O que as torna criminosas? A necessidade, o amor, a fome ou o desejo? Nos, sinceramente não acreditamos no instincto criminoso na mulher... Quaes então as razões que a levam ao crime? E, como devem ellas ser tratadas? Será a violencia um meio efficiente para transformal-as? Essa questão palpitante está focalizada de fórma que impressiona, nesse grande drama que é "Vidas Peccadoras", film que a RKO Radio apresentará a partir de segunda-feira no Rex. Ali nos será mostrado, pela primeira vez, uma prisão feminina... Cada mulher tem o seu caso e cada uma dellas quer mudar de vida... Mas, não lhe proporcionam esse ensejo, e, ellas tornam-se então mais ferozes e mais desesperadas... Anne Shirley, Sally Eilers e Lee Patrick destacam-se, pelas suas interpretações fortes e convincentes, entre aquellas centenas de mulheres que trabalham em "Vidas peccadoras". Louis Hayward tem um optimo desempenho no papel de medico da prisão. Assistam, a partir de segunda-feira, no Rex, essa profunda licção de psychologia...

Os auxiliares de Walt Disney tentam conseguir uma nova apresentação para os sete anões da grande obra do criador do camondongo Mickey: "Branca de Neve e os Sete Anões"

Agora que "Branca de Neve e os Sete Anões", a primeira producção de longa metragem de Walt Disney, está terminada, os auxiliares do genial criador do Camondongo Mickey, tentam convencer o chefe de apresentar os caracteres curiosos desta pellicula em films futuros. Os artistas que contribuiram com o seu talento para a confecção dos mais famosos "astros" da actualidade, têm pena de ver desapparecer aquelles que tão grande enthusiasmo têm causado ao publico.

Por varias vezes Disney parecia ceder, porque elle proprio reconhece a graça e a sympathia do Dunga, do Zangado, do Somnéca, do Mestre, do Atchim, do Feliz e do Dengoso, mas finalmente elle declarou: "Eu acredito sinceramente, que não encontraremos, mais outra opportunidade para apresentar os anões; será difficil adaptal-os á uma nova historia; elles perderão a sua primitiva "personalidade". Talvez Walt Disney tenha razão, mas para aquelles que assistirem a essa criação incomparavel os anõesinhos deixarão uma grande saudade...

Por que se divorciou "Lady X?"

"Lady X" éra uma creaturinha mysteriosa, decidida e muito bem disposta a levar sempre a melhor quando se tratava de obter uma bôa peça de hotel para dormir. Foi a uma festa, em um hotel de luxo. E como fizesse uma cerração maior que a que hontem se registou aqui no Rio, decidiu pernoitar no hotel. Quem disse? Não havia quarto disponivel para ella.. Não havia mesmo? Que importava! Lady X foi bater á porta do primeiro hospede e delle exigiu, com uma displicencia que só vendo, o proprio desalojamento do hospede para, em seu lugar, ella se installar muito commodamente...

Só vendo, tambem, o que aconteceu depois! Ou melhor, nós todos o saberemos quando, a partir de segunda-feira proxima, o Palacio Theatro tiver estreado "O Divorcio de Lady X" uma comedia toda em technicolor, na qual nos reapparecerá Merle Oberon, e, a seu lado, Laurence Olivier, Binnie Barnes, Ralph Richardson e Morton Selten. A direcção é de Tim Whelan e a apresentação será feita pela United Artists, desde que se trata de uma pellicula produzida, em Londres, por Alexander Korda.

Preparemo-nos todos, portanto, que Lady X vae contar-nos as razões do seu attribuladissimo divorcio. E o fará no primeiro celluloide britannico impeccavelmente impresso em côres competindo com os que, de mais perfeito, nos tem vindo de Hollywood!

"...o de Provas", o successo do dia, no "Metro"

Continúa, rumoroso, immenso, no "Metro", o successo de "Piloto de Provas", a vigorosa realização de Victor Fleming com Clark Gable, Myrna Loy e Spenser Tracy em desempenhos magistraes, difficeis de esquecer. Trama humanissima, romance de tres corações votados á abnegação, realização technica perfeita e empolgante sob todos os titulos, "Piloto de Provas", já está inscripto entre os maiores films do anno e a consagração enthusiastica, calorosa, que recebe do nosso publico neste instante é prova insophismavel do seu valor. As "performances" de Gable, Myrna Loy e desse sempre admiravel Spencer Tracy — são os commentarios do dia.

"Jezebel" entrou triumphalmente na segunda semana de exhibição

Ingressou triumphantemente na sua segunda semana de exhibição, no Broadway, "Jezebel", o film admiravel da Warner Bros que vem empolgando a cidade.

Elogiado sem restricções pela critica, "Jezebel" é a criação maior e mais perfeita de Bette Davis, a estrella incomparavel que os americanos consideram a star n. 1 da America. E' um trabalho formidavel como raramente apparece na téla.

Um critico chegou mesmo a dizer que "Jezebel" redime o cinema, tal o valor dessa producção que honra a Warner Bros.

Com "Jezebel", que ora esta na sua segunda semana de victoriosa exhibição, o cinema Broadway segue o seu programma de apresentar sempre e sómente films de valor incontestavel.

O publico exigiu a volta do melhor programma do anno!

Olympe Bradna em "Céu Roubado", o maravilhoso film que o Plaza vae exhibir segunda-feira

Como era de se esperar, o publico não se conformou com a retirada de "Céo Roubado" e "Popeye contra os 40 ladrões de Ali Babá" do cartaz do Plaza.

Innumeras cartas, telephonemas e até telegrammas chegaram á gerencia daquelle popular cinema, correspondencia esta que traduzia uma amavel exigencia que não poda deixar de ser attentida.

E assim, já na proxima semana, poderemos ver novamente Olympe Bradna, — a sensacional descoberta de 1938 — em "Céo Roubado", e o marinheiro Popeye num desenho todo colorido que é um verdadeiro presente para os nossos olhos.

Parabens portanto aos "fans" cariocas pela brilhante victoria da sua vontade!

Cartaz do Dia

SÃO LUIZ — "Louca por Musica" (Universal) com Deanna Durbin, Herbert Marshall e Gail Patrick. — Horario: 2 — 4 — 6 — 8 e 10 horas.

PLAZA — "Idyllio na Selva". (Paramount) com Dorothy Lamour e Ray Milland — Horario: 2 — 4 — 6 — 8 e 10 horas.

METRO — "Piloto de Provas" (Metro Goldwyn) com Clark Gable, Myrna Loi e Spencer Tracy. — Horario: 1|2 dia — 2 — 4 — 6 — 8 e 10 horas.

PALACIO — "No Velho Chicago" (20th. Century Fox) com Tyrone Power, Don Ameche e Alice Faye. — Horario: 2 — 4 — 6 — 8 e 10 horas.

ALHAMBRA — "Nos Braços de Cupido" (Columbia) com Richard Arlen e Fay Wray, no Palco, ás 4 e 9 horas. Novo Show do Casino Atlantico.

ODEON — "Peccadores no Paraiso" (Nova Universal) com John Boles e Madge Evans. — Horario: 2 — 4 — 6 — 8 e 10 horas.

IMPERIO — "Bloqueio" (Distribuição United) com Madeleine Carroll e Henry Fonda. — — Horario: 2 — 4 — 6 — 8 e 10 horas.

PATHE' PALACIO — "Duplo Perigo", com Preston Fosles e "No Fim do Certo", com George O' Brien — Horario: 2 — 4 — 6 — 8 e 10 horas.

BROADWAY — "Jezebel" (Warner) com Bette Davis, Henry Fonda e George Brent — Horario: 2 — 3.40 — 5.20 — 7.00 — 8.40 e 10.20 horas.

REX — "O Palpite de Mr. Moto" (20th. Century Fox) com Peter Lorre. Horario: 2 — 3.40 — 5.20 — 7.00 — 8.40 e 10.20 horas.

CENTRO

ELDORADO — "Veneno" e "A Necessidade Obriga".

PARISIENSE — "A 8a Esposa de Barba Azul" e "Silencio que Condemna".

OPERA — "Juventude Valente" e "O Ultimo Gangster".

METROPOLE — "Tres Moças Sabidas" e "Secreto Galanteador".

PATAHE' — "Uma Nação em Marcha" e "Madame X".

POPULAR — "Assassino sem Culpa", "Aprenda a Sorrir" e "O Sinete do Crime".

FLORIANO — "Alma de Apache" e "Calumnia".

PARIS — "Folia á Bordo" e "Intrigas da Alta Roda".

S. JOSE' — "A Voz do Hawaii".

IRIS — "Levada da Brêca" e "O Caso Westland".

IDEAL — "Artuanã" e "Um Amor para Dois".

MEM DE SA' — "Charlie Chan em Monte Carlo" e "Lutador Destemido".

LAPA — "Um Paiz sem Musica" e "Entre Duas Mulheres".

BAIRROS

POLYTHEAMA — Tinha que ser Tua" e "O Diabo fez-se Ermitão".

GUANABARA — "Tres Moças Sabidas" e "Até Parece Doença".

NACIONAL — "Artistas e Modelos" e "Vingança de Irmão".

PIRAJA' — "O Morcego".

VARIETE' — "Melodia da Metropole" e "Nas Trevas da Noite".

IPANEMA — "Mysterios da India".

RIO BRANCO — "Bulldog Drummond" e "Vingança de Irmão".

AMERICANO — "Astros em Desfile" e "Defensor Impune".

CENTENARIO — "Veneno" e "O Diabo fez-se Ermitão".

AVENIDA — "Aldebaran" e "A Necessidade Obriga".

AMERICA — "Mysterios da India".

BRASIL — "Redemoinho de 1938" e "Nas Aguas do Culpado".

D. PEDRO — "Amores mal Parados" e "Começou no Tropico".

BANDEIRA — "Ahi vem, o Amor" e "Um Crime Unico".

GUARANY — "Ciganos á Moderna" e "Heróes sem Gloria".

APPOLO — "Charlie Chan em Monte Carlo" e "Solidão".

S. CHRISTOVÃO — "Os Mysterios de Londres" e "Limpando a Zona".

TIJUCA — "Gasparone" e "Aterrissagem Forçada".

VILLA ISABEL — "Viver" e "O Idolo de Barro".

VELO — "Nasce uma Estrella" e "Mocidade Gloriosa".

SMART — "La Bohême" e "O Coração Manda".

CATUMBY — "Lanceiro Espião" e "Um Milhão por um Marido".

HELIOS — "Scipião, o Africano" e "A Marca do Zorro".

EDISON — "Alma de Apache" e "A Calumnia".

HADDOCK LOBO — "A 8a Esposa de Barba Azul" e "A Princeza e o Gulã".

GRAJAHU' — "Defensor Impune" e "O Poder da Magia".

MARACANÃ — "Esquadrão Branco" e "Fanfarrão das Arabias".

FLUMINENSE — "Fascinante e Perigosa" e "Nas Aguas do Culpado".

SUBURBIOS (CENTRAL)

MEYER — "Mulher Sublime" e "Bandoleiro do Eldorado".

MASCOTTE — "O Ultimo Gangster" e "Cupido é de Circo".

PARA TODOS — "Licença sob Palavra" e "Em Busca da Felicidade".

BEIJA-FLOR — "Intriga na China" e "Solidão".

PIEDADE — "Redemoinho de 1938" e "Lei das Montanhas".

ALPHA — "Artistas e Modelos" e O Valle das Sombras".

MODELO — "A Dupla do Baralho" e "Secreto Galanteador".

MADUREIRA — "O Prazer de Viver" e "O Poder da Magia".

SUBURBIOS (LEOPOLDINA)

PARAISO — "O Grande Generalzinho" e "Moça de Expediente".

RAMOS — "Sonata ao Luar" e "O Expresso da Morte".

ORIENTE — "Nas Azas da Fama" e "Amar não é Sopa".

PENHA — "Loura e Seductora" e "Noite sem Fim".

SANTA CECILIA — "Não me Queiras Tanto" e "O Cerco de Hollywood".

"Entre Duas Bandeiras", um episodio da Grande Guerra narrado em bom estilo, dia 29 no Odeon

Ainda não foram descobertos todos os archivos da Grande Guerra. Muita coisa ha que contar da carnificina que consumiu milhões de vidas. O cinema tem nesse campo um manancial inexgotavel. De quando em quando, para advertir o mundo moderno que parece ter esquecido a tremenda lição de 1914, projecta na téla uma historia passada em meio á fogueira da Grande Guerra.

"Entre duas bandeiras" é um film da Ufa desse typo. Desta vez o psychologo dominou. A guerra é apenas o fundo. O film mostra eloquentemente os seus effeitos sobre as relações sentimentaes das criaturas. Um aviador allemão se apaixona por uma bailarina Franceza. Facto que seria natural se as suas patrias não fossem inimigas. Dessa impossibilidade affectiva brota o drama vehemente, impressionante e de certo modo bello...

Um film differente, inspirado num thema commum, "Entre duas bandeiras" conta com o concurso da fascinante Lina Baarova e do masculo Mathias Wiemann.

Sua estréa terá logar no Odeon a 29 do corrente.

"Mulheres Levianas", segunda-feira, no Pathé Palacio

UM SENTIMENTAL DRAMA DA METRO G. MAYER!

Ha romances e dramas que não passam. Estão sempre novos, interessam sempre, emocionam sempre.

Romances e dramas que aconteceram hontem e que acontecem hoje, como acontecerão amanhã.

Romances e dramas humanos, sinceros, iguaes á vida.

E' esse o caso de "Mulherees Levianas", o drama sentimental que a Metro G. Mayer, vae apresentar a partir de segunda-feira na téla do Pathé Palacio.

Concorre para maior brilho do film é bem verdade, o brilho da interpretação de seus artistas que dão a este, um que de forte e emocionante no seu desenrolar.

George Murphy, Josephine Hutchison, Claire Dodd, Sidney Blackmer, são os artistas em questão. São estes, que fazem do film um optimo programma, que podemos affirmar será um dos da proxima segunda-feira na Cinelandia.

Serios riscos correram os que filmaram "Aventuras de Robin Hood" o film maximo de 1938, com Errol Flynn que o Plaza exhibirá desde 29

— "Já tenho prevenido varias vezes — affirmou Michael Curtiz — que procuramos fazer um grande film. Nelle colloquei todo o meu saber, toda a minha experiencia, todo o meu enthusiasmo e ainda o renome que me concederam por ter dirigido "Capitão Blood" e "Carga da Brigada Ligeira". Adoro a mobilidade no cinema e tenho a certeza de que aquelle que procura acção a terá, em torrentes, neste film!"

Para lograr maior veracidade, Curtiz e Hills dividiram seus commandados em dois bandos, premiando os triumphadores

Errol Flynn numa scena de "Robin Hood"

com um pagamento "extra".

Desse modo lograram conseguir reaes combates!

"Aventuras de Robin Hood" se annuncia como um dos maiores films da historia cinematographica e, indiscutivelmente, como o gigante absoluto de 1938 e assignalada expectativa ha de despertar o reapparecimento do par Errol Flynn-Olivia de Havilland.

O film, passado na Idade Média, nos refere as legendarias façanhas do heroico bandoleiro inglez, que defendeu desesperadamente o throno de Ricardo, Coração de Leão, auxiliando os pobres e castigando os malvados.

Basil Rathbone, Claude Rains, Ian Hunter, Melville Cooper, Una O' Connor, Patric Knowles, Herbert Mundin, Alan Hale e outros players queridissimos são os mais destacados interpretes dessa nova e magistral prova do progresso do cinema em technicolor.

"Sempre a Mulher"! E, desta vez, a mulher é Joan Blondell

Melvy Douglas e Joan Blondell em "Sempre a Mulher"

"Cherchez la femme" é a velha expressão popular com que a sabedoria franceza procura sempre a razão de ser dos mais intrincados casos da existencia social, na pista do "eterno feminino"... Os yankees, que sabem tambem o valor inappellavel de um rabo de saia em todas as historias, ingenuas ou compucadas, de toda a civilização, dizem o seguinte: "There's Always a Woman"...

E foi com essa phrase que é todo um modelo de argucia sobre a continua e involuntaria malicia da vida, que a Columbia Pictures rotulou a mais deliciosa, "amalucada" e irresistivel das super-comedias desta temporada, que, em nosso idioma, guardou o mesmo sabor pitoresco de titulo — "Sempre a Mulher"...

Em "Sempre a Mulher" encontraremos o feitiço gostoso da personalidade de Joan Blondell, a enredar, num romance cheio de "verve", o ladino Melvyn Douglas, que se vê, ainda, cercado por outras tentações de irradiante feminilidade, como sejam Frances Drake e Mary Astor...

Jamais uma das producções desse chamado "cyclo de maluquices", que teve o seu ponto mais alto em "Cupido é Moleque Teimoso", obteve tanto luxo e brilhantismo de scenas, tanto espoucar de alegria, tantas scintillações do mais moderno espirito cinematographico, quanto consegue essa turma de "estrellas" de primeira grandeza, nessa hilariante e perfeita super-comedia — "Sempre a Mulher" — que o Odeon lançará na proxima segunda-feira!...

"No Velho Chicago"

Deante das grandezas deste portentoso film da 20th. Century Fox, consagrado pelo publico e pela imprensa do Rio, — "No Velho Chicago" — continuará no cartaz do Palacio, afim de não interromper a sua brilhantissima trajectoria de glorias.

Lotando diariamente a immensa platéa do Palacio, a despeito dos dias chuvosos da semana passada, "No Velho Chicago", permanecerá ainda esta semana satisfazendo ás innumeras pessoas que não conseguiram assistir ou mesmo as que desejarem rever as interpretações admiraveis de Tyrone Power, Alice Faye e Don Ameche.

Dr. Oswaldo Barbosa

PROF. DE CLINICA MEDICA DA FACULDADE DE MEDICINA DO PARA'
Doenças do figado, estomago, pulmões e coração
Installações completas de electricidade medica, raios X, alta frequencia, banhos hydro-electricos e de luz, raios infra-vermelhos e ultra-violetas
EXAMES DE LABORATORIO
CONSULTORIO, 7 de Setembro, 135, 3.º and.-22-0598
RESIDENCIA — Rua Paulino Fernandes, 82 — Botafogo — 26-2231

Dr. Americo Caparica

Clinica Medico Cirurgica do
CONSULTORIO:
RUA VISCONDE DO RIO BRANCO, 31
Elevador — Telep. 22-2949
Diariamente das 4 ás 7 hs.
RESIDENCIA:
R. PAULO FRONTIN, 103 2.º andar — Tel. 22-7804

LIVRARIA ALVES

Livros collegiaes e academicos

Casa Guiomar

CALÇADO "DADO"

FOI E O SERA' A MAIS BARATEIRA DO BRASIL — LANÇA NO MERCADO NOVIDADES DE SUA CRIAÇÃO

40$ Pellica marron, preta e azul

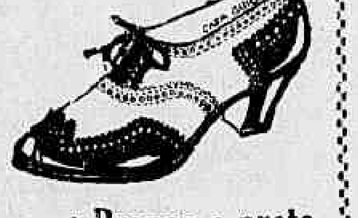

30$ Branco e preto, branco e marron, pellica preta e marron.

Branca, azul, verniz e rosa. 18 a 26, 16$ — de 27 a 32, 18$.

PORTE:
Sapato . . . . . . 2$500
Alpercata . . . . . . 1$500

Julio N. de Souza & Cia

AV. PASSOS, 120 — RIO
Tel. 43 4424

Com grande pezar participamos o passamento dos nossos antigos collaboradores e amigos

Commandante	João Urupukina
Mecanico	Luiz David Catelli
Radiotelegraphista	João Augusto Pascini
Aeromoço	Miguel Steinmacher

victimas de lamentavel accidente hontem occorrido.

Rio, 16-8-38.

SYNDICATO CONDOR LTDA.

Negus Desforrou-se de Miragaio ao Levantar o Classico "Criação Nacional"

O Filho de Bambú Demonstrou Ser Superior ao de Trinidad

Corcho ganhou o handicap final

Negus, ao levantar ante-hontem o Premio Classico "Criação Nacional", tirou ampla revanche do revés que lhe infligiu o seu figadal inimigo Miragaio, na ultima prova em que os dois se encontraram.

Sendo desta feita dirigido com mais calma e melhor pericia, o filho de Bambú vingou-se da derrota que o representante do Stud Expedictus lhe fizera amargar por occasião da disputa do Classico "Pereira Lima".

Levado, nesta ultima prova, a sustentar uma luta ingloria com aquelle seu adversario, desse prematuro ajuste de contas surgiu uma indiscutivel derrota para ambos.

Sugestivo aproveitou-se desses esforços ingentes dos seus dois contendores e surpreendendo-os no final, arrebatou-lhes a victoria.

Ademais, nessa carreira Negus supportou o peso-alto de 59 kilos, dispensando quatro kilos áquelles seus dois adversarios.

Ante-hontem, correndo a peso egual ao filho de Miragaia e não lhe dando caça, sujeitando-se apenas a acompanhar-lhe o "train", não custou ao crioulo do Haras "Mondesir" dominar seu inimigo, mal foram dados os primeiros galopes na recta final. Ubaina, que, diga-se de passagem, correu uma enormidade, vendo seu companheiro de entrainement batido, tratou de seus papeis e, dominando Miragaio, investiu contra o filho de Rafale. Houve um momento, no meio da grande recta, que Timoteo Batista, piloto de Negus, viu-se na obrigação de castigar por duas vezes a sua montada.

Attendendo ao appello do seu ginete, o pupillo de Oswaldo Feijó fugiu novamente da sua nova adversaria e, destacando-se um corpo, cruzou victorioso a méta final.

O handicap final registou o primeiro triumpho nesta temporada do platino Corcho. Deixando que Ubajara se encarregasse de fazer o train da carreira, o filho de Copyright aguardou a entrada da recta final para atacar o nacional. E, vendo coroados de exito os seus intentos, Corcho nas geraes dominou-o e, destacando-se um corpo e meio, venceu a carreira.

| 1ª CARREIRA |

407 Premio "Mossoró" — Animaes nacionaes de 4 annos — Pesos da tabella — 1.200 metros — Premios: réis 5:000$, 1:000$ e 500$.

KISBER, masc., zaino, 4 annos, Bahia, Ivon e Egina, do sr. Heron de Oliveira, 56 kilos, Lajos Meszaros 1.º
Grey Girl, 54 kilos, S. Batista 2.º
Solimões, 56 kilos, R. Freitas 3.º
Fleuron, 56 kilos, F. Mendes 0
Caratinga, 54 kilos, W. Andrade 0
Gabino, 56 kilos, J. Mesquita 0
Lamina, 54 ks., W. Cunha 0
Mexico, 56 kilos, L. Leighton, caiu 0

Ganho por um corpo e meio; do 2º ao 3º, um corpo.

Rateios: 386$200 em 1º; dupla (23) 154$300; placés: Kisber 50$800; Grey Girl 16$300; Solimões 12$000.

Tempo: 80" 3|5.

Total das apostas: 35:400$.

Criador: Alvaro Martins Catharino.

Tratador: Estevam Pereira.

RATEIOS EVENTUAES

1	1 Solimões	588	22$900
	2 Gabino	78	173$300
2	3 Lamina	51	265$000
	4 Kisber	35	386$200
3	5 Grey Girl	271	49$500
	6 Fleuron	127	106$400
4	7 Mexico	199	67$900
	8 Caratinga	341	39$500
	Total	1690	
11		53	241$500
12		169	75$700
13		407	31$400
14		458	27$900
22		6	2:134$6
23		83	154$300
24		59	217$600
33		33	383$100
34		268	47$700
44		65	197$000
	Total	1601	

Não foi muito demorada a partida da carreira inicial do programma.

Grey Girl foi a primeira a pular, mas logo adeante deixou Kisber passar.

A filha de Guante firmou-se no segundo posto, seguida de Solimões e dos demais, emquanto cem metros depois da partida Mexico cuspia no solo o seu piloto L. Leighton.

Kisber iniciou a recta, ainda na deanteira e sempre zombando dos esforços de Grey Girl veiu a cruzar a méta com um corpo e meio de vantagem sobre essa adversaria, que por sua vez deixou Solimões a um corpo.

| 2ª CARREIRA |

408 Premio "Ousada" — Animaes nacionaes de quatro annos, sem mais de duas victorias — Pesos da tabella — 1.400 metros — Premios: réis 4:000$, 800$ e 400$.

AFORTUNADO, masc., alazão, 4 annos, Paraná, Ramuntcho e Lontra, da Viuva Kosop e Filhos, 50 kilos, Pedro Gusso 1.º
Patuska, 54 kilos, S. Batista 2.º
Oitichi, 56 kilos, A. Molina 3.º
Brincadeira, 54 kilos, J. Mesquita 0
Nerone, 56 kilos, F. Cunha 0
Smoky, 56 kilos, H. Herrera 0
Piracuama, 56 kilos, W. Cunha 0
Perdulario, 56 kilos, L. Meszaros 0

Ganho por um corpo e meio; do 2º ao 3º, um corpo e meio.

Rateios: 38$700 em 1º; dupla (14) 80$300; placés: Afortunado 15$100; Patuska 19$900; Oitichi 12$300.

Tempo: 93" 2|5.

Total das apostas: 44:970$.

Criadores: os proprietarios.

Tratador: Pedro Gusso.

RATEIOS EVENTUAES

1	1 Nerone	234	77$400
	2 Patuska	175	92$100
2	3 Smoky	161	100$100
	4 Brincadeira	202	79$800
3	5 Oitichi	717	22$400
	6 Piracuama	55	293$200
4	7 Afortunado	416	38$700
	8 Perdulario	56	288$000
	Total	2016	
11		111	157$000
12		225	77$400
13		572	30$400
14		217	80$300
22		61	285$700
23		368	47$300
24		184	94$700
33		47	370$800
34		358	48$800
44		36	484$200
	Total	2179	

Smoky foi o primeiro a apparecer mal o starter accionou o apparelho, mas foi logo dominado, successivamente, por Piracuama, Patuska e Afortunado.

No começo da grande curva Patuska tomou conta da vanguarda e destacou-se dois corpos dos seus adversarios.

A filha de Gloria Victis foi a primeira a entrar na recta, emquanto Afortunado passava por Piracuama e atacava a ponteira. Em frente ás especiaes, Afortunado conseguiu ver coroada de exito a sua investida contra a leader, dominando-a.

E destacando-se um corpo e meio Afortunado resistiu bem á carga de sua inimiga, que embora reaccionando não conseguiu mais recuperar a posição que havia perdido.

| 3ª CARREIRA |

409 Premio "Tanguary" — Animaes nacionaes — Handicap — Premios: 4:000$, 800$ e 400$.

BILL, masc., castanho, 6 annos, Rio Grande do Sul, Moreno III e Vilhena, do sr. Humberto S. Vasconcellos, 48 kilos, Orlando Serra, aprendiz 1.º
Miss Bá, 50 kilos, H. Soares 2.º
Pau d'Alho, 58 kilos, T. Batista 3.º
Uraquitan, 53 kilos, S. Bezerra, ap. 0
Nababo, 58 kilos, L. Benitez 0
Barnabé, 53|54 kilos, A. Molina 0
Catú, 58 kilos, J. Mesquita 0

Ganho por dois corpos; do 2º ao 3º, cabeça.

Rateios: 24$400 em 1º; dupla (12) 43$400; placés: Bill 13$; Miss Bá 20$100.

Tempo: 106" 4|5.

Total das apostas: 62:330$.

Criador: Fernando Gaffrê.

Tratador: João Coutinho.

RATEIOS EVENTUAES

1—1	Bill	944	24$400
	2 Miss Bá	328	70$300
2	3 Pau d'Alho	334	69$000
	4 Catú	232	99$400
3	5 Barnabé	619	37$200
	6 Uraquitan	348	66$200
4	7 Nababo	78	295$000
	Total	2883	
12		572	43$400
13		577	4$100
14		420	59$200
22		71	350$400
23		495	50$200
24		384	64$700
33		167	148$900
34		400	62$200
44		24	1:036$6
	Total	3110	

Mal o starter levantou o "starting-gate" Uraquitan despontou, mas immediatamente foi sobrepujado por Bill, Miss Bá e Nababo.

Nababo no meio da grande curva passou por Miss Bá e antes do final dessa curva esteve algum tempo na vanguarda. Mas ao girar a curva o filho de Despatch Rider desgarrou, do que se aproveitou Bill para recuperar a posição perdida e entrar na recta novamente na leaderança da carreira, seguido, já ahi, de Miss Bá.

E foram em vão os esforços dessa adversaria para alcançal-o.

Bill galopando a parte restante do percurso, transpoz a méta com dois corpos na frente daquella egua fluminense.

| 4ª CARREIRA |

410 Premio "Aprompto" — Animaes nacionaes — Handicap — 1.500 metros — Premios: 4:000$, 800$ e 400$.

MACASSAR, masc., castanho, 5 annos, São Paulo, Taciturno e Xendi, da sra. Olivia Rodriguez, 55 kilos, Pedro Costa 1.º
Cambuquira, 55 kilos, W. Andrade 2.º
Sylpho, 54 kilos, A. Molina 3.º
Nhandi, 58 kilos, R. Freitas 0
Quintilha, 51 kilos, H. Herrera 0
Bracatéa, 52 kilos, H. Soares 0
Uyrapara, 55 kilos, J. Mesquita 0
Rigueira, 53 kilos, S. Bezerra 0

Ganho por meio corpo; do 2º ao 3º, dois corpos.

Rateios: 61$300 em 1º; dupla (14) 85$900; placés: Macassar 19$100; Cambuquira 20$500; Sylpho 13$800.

Tempo: 99" 3|5.

Total das apostas: 81:910$.

Criador: L. de Paula Machado.

Tratador: Gabino Rodriguez.

RATEIOS EVENTUAES

1	1 Cambuquira	373	76$200
	2 Rigueira	98	297$900
2	3 Nhandi	832	35$000
	4 Quintilha	317	92$100
3	5 Bracatéa	354	82$400
	6 Uyrapara	210	139$000
4	7 Sylpho	990	29$400
	8 Macassar	476	61$300
	Total	3650	
11		63	52$000
12		753	43$500
13		286	114$500
14		381	85$900
22		149	219$800
23		357	91$700
24		1093	29$900
33		87	376$500
34		619	52$900
44		307	106$700
	Total	4095	

Partida egual para todos os concorrentes, que correram perfeitamente emparelhados cerca de cincoenta metros. Afinal, Cambuquira conseguiu destacar-se do lote, seguida de Rigueira, Macassar, Sylpho e dos demais.

Rigueira investiu contra a ponteira, não lhe dando um minuto de folga, até que no final da grande curva conseguiu passar por elle.

Mas, ao girar a curva, desgarrou, do que se aproveitou Cambuquira para assumir novamente a deanteira.

Macassar tambem dominou Rigueira, que retrocedeu aos ultimos postos.

O filho de Taciturno carregou sobre a egua da Remonta, que resistiu bravamente até a altura das pedras de apregoação, ponto onde deixou seu inimigo passar.

E destacando-se meio corpo, Macassar cruzou victorioso a méta final.

| 5ª CARREIRA |

411 Premio "Sargento" — Animaes estrangeiros — Pesos especiaes, com descarga para aprendizes — 1.500 metros — Premios: 4:000$, 800$ e 400$.

FINCA, fem., alazão, 4 annos, Argentina, Lombardo e Fabula, do sr. Linneo de Paula Machado, 52|50 kilos, Domingos Ferreira, aprendiz 1.º
Magno, 50 kilos, A. Brito, aprendiz 2.º
Yorena, 53 kilos, J. Mesquita 3.º
Sixpenny, 54 kilos, A. Molina 0
Elynor, 58|55 kilos, C. Brito, ap. 0
Alubia, 58 kilos, J. Canales 0
Arquero, 55|52 kilos, P. Simões, ap. 0
Fogueada, 48 kilos, O. Serra, ap. 0
Poinsettia, 48|56 kilos, R. Silva, ap. 0
Malacara, 58 kilos, J. Santos 0
Fire Raiser, 48 kilos, T. Batista 0

Ganho por um corpo; do 2º ao 3º, tres corpos.

Rateios: 56$000 em 1º; dupla (44) 122$100; placés: Finca-Sixpenny 16$600; Magno .. .. 20$600; Yorena 16$500.

Tempo: 100".

Total das apostas: 73:995.

Importador: o proprietario.

Tratador: Ernani Freitas.

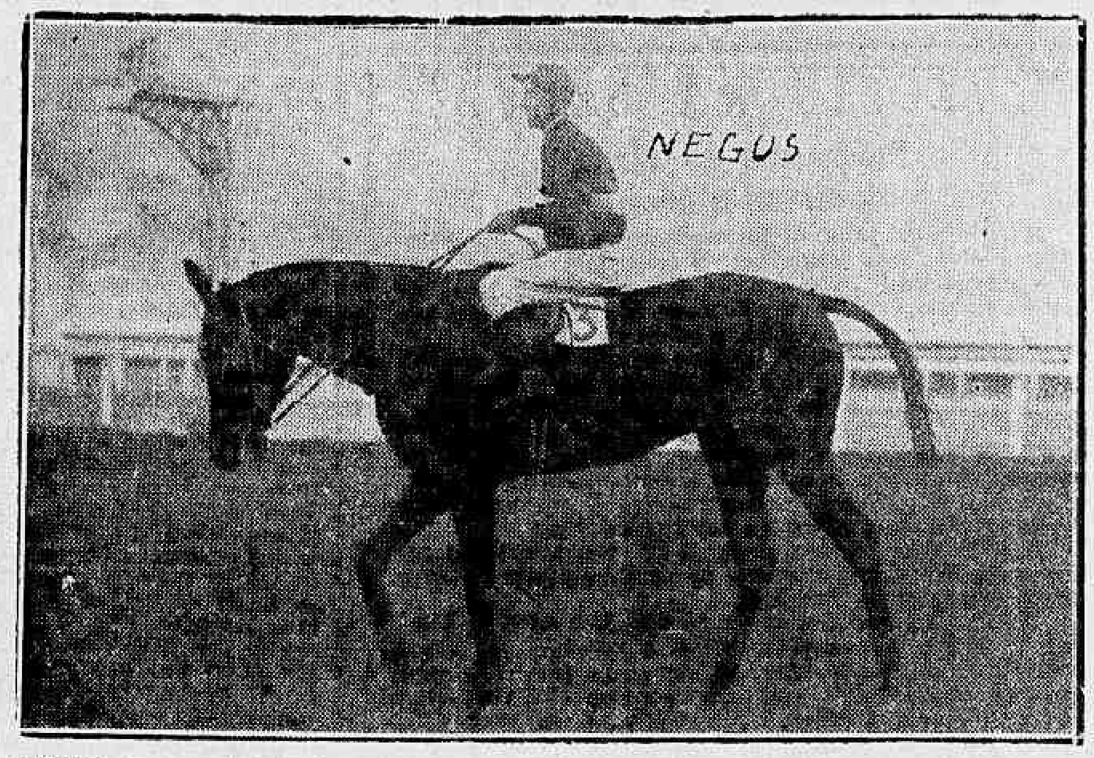

NEGUS, de propriedade do sr. Ary C. Martins e criação do dr. A J Peixoto de Castro, após o seu brilhante triumpho no Classico "Criação Nacional"

RATEIOS EVENTUAES

1	1 Alubia	723	37$300
	2 Yorena	609	44$400
	3 Arquero	141	192$600
2	4 Fire Raiser	454	59$500
	5 Poinsettia	203	133$200
	6 Fogueada	136	198$000
3	7 Elynor	133	203$300
	8 Malacara	66	409$600
	9 Magno	433	62$400
4	10 Sixpenny-Finca	482	56$000
	Total	3380	
11		505	65$500
12		676	48$900
13		296	111$200
14		1138	29$000
22		243	136$200
23		274	120$800
24		431	75$300
33		44	752$300
34		260	127$300
44		271	122$100
	Total	4133	

Yorena saiu sózinha e correu na vanguarda cerca de cem metros, findos os quaes cedeu a principal posição a Poinsettia.

A filha de Twelve Pointer não esteve muito tempo na deanteira, pois na altura dos 1.300 metros foi dominada por Finca, emquanto Fire Raiser no meio da grande curva collocou-se em terceiro.

Finca, entrando na recta final, fugiu dos seus adversarios a quando Magno, que havia entrado por dentro, fez correr, não teve mais tempo de alcançar a ponteira.

A pensionista do Stud Expedictus manteve as posições occupadas e ainda poude cruzar a méta com mais de um corpo livre sobre aquelle cavallo tordilho.

| 6ª CARREIRA |

412 Premio Classico "Criação Nacional" — Animaes nacionaes de 3 annos, filhos de pae ou mãe nacional — Pesos da tabella — 1.600 metros — Premios: 20:000$000, 4:000$ e 1:000$000.

NEGUS, masc., castanho, 3 annos, S. Paulo, Bambú e Rafale, do sr. Ary C. Martins, 55 kilos, Timoteo Batista 1.º
Ubaina, 53 kilos, L. Leighton 2.º
Miragaio, 55 kilos, A. Molina 3.º
Xintan, 55 kilos, A. Rosa . 4.º
Muzambinho, 55 kilos, W. Andrade 0
Valmy, 55 kilos, J. Mesquita 0
Myathan, 55 kilos, H. Herrera 0

Não correu: Bell Kiss.

Ganho por um corpo; do 2º ao 3º, um corpo e meio.

Rateios: 28$400 em 1º; dupla (12) 19$600; placés: Negus ... 18$800; Ubaina 36$600.

Tempo: 99" 2|5.

Total das apostas: 87:130$.

Criador: A. J. Peixoto de Castro.

Tratador: Oswaldo Feijó.

RATEIOS EVENTUAES

1	1 Miragaio	1777	18$500
	2 Ubaina	372	85$600
2	3 Negus	1159	28$400
	4 Muzambinho	227	145$100
3—6	Valmy	148	222$700
	7 Myathan	185	175$700
4	8 Xintan	252	130$700
	Total	4120	
11		769	44$600
12		1789	19$100
13		256	134$000
14		635	54$000
22		227	151$100
23		160	214$500
24		324	105$900
34		75	457$600
44		55	624$000
	Total	4290	

Ubaina, muito irriquieta, atrasou algo a partida da prova classica, que entretanto foi dada em momento opportuno.

Xintan saiu com pequenissima vantagem, mas immediatamente foi dominado por Miragaio, Negus e Ubaina, collocando-se em quarto logar, seguido de Muzambinho, Myathan e Valmy.

Os dois grandes adversarios, Miragaio e Negus, destacaram-se varios corpos dos seus inimigos e quasi emparelhados giraram a curva. Mal entrou na recta, Negus atacou o filho de Miragaia, por elle passando antes de attingir as geraes. Miragaio esmoreceu, sendo substituido pela sua companheira de entrainement Ubaina. A filha de Ubaia tentou se approximar do novo ponteiro mas Negus voltou a destacar-se e com um corpo de vantagem sagrou-se o vencedor do Classico "Criação Nacional".

| 7ª CARREIRA |

413 Premio "Santarém" — Animaes de qualquer paiz — Handicap — 2.000 metros — Premios: 7:000$, 1:400$ e 700$.

CORCHO, masc., zaino, 5 annos, Argentina, Copyright e Balvanera, dos srs. Renato & Renato Junqueira, 58 kilos, Waldemiro Andrade 1.º
Ubajara, 54 kilos, J. Canales 2.º
Viboron, 58 kilos, A. Rosa 3.º
Chief Guide, 54 kilos, A. Molina 0
Chamal, 52 kilos, S. Bezerra 0
Tereré, 52 kilos, H. Soares, aprendiz 0

Não correu: Beti Bat.

Ganho por um corpo e meio; do 2º ao 3º, um corpo e meio.

Rateios: 23$700 em 1º; dupla (23) 51$400; placés: Corcho réis 18$; Ubajara 32$900.

Tempo: 127".

Total das apostas: 106:400$.

Importador: Atilio Irulegui.

Tratador: Manoel Branco.

Total geral das apostas: réis 498:050$000.

Total geral dos concursos: 83:470$000.

Pistas: de grama (o classico) e de areia (as demais carreiras): pesada.

RATEIOS EVENTUAES

1—1	Viboron	811	48$500
	2 Corcho	1659	23$700
2	3 Chamal	818	48$100
3—4	Ubajara	648	60$700
	6 C. Guide	711	55$300
4	7 Tereré	273	144$100
	Total	4920	
12		926	47$000
13		363	120$000
14		528	82$500
22		905	48$100
23		847	51$400
24		1069	40$700
34		642	67$800
44		166	262$400
	Total	5446	

Ubajara, apesar de indocil, não retardou demasiadamente a saida da ultima prova.

Collocada junto á cerca interna, Chief Guide esfusiou na deanteira mas antes dos concorrentes attingirem a entrada da recta opposta Corcho, Ubajara e Viboron por ella passaram, emquanto Chamal e Tereré occupam os ultimos postos.

Na altura dos 1.600 metros, Ubajara forçou e tomou a ponta, destacando-se uns tres corpos.

Corcho no final da grande curva approximou-se do ponteiro e aguardou a recta para atacal-o. De facto, no tiro direito, o filho de Copyright carregou sobre o nacional, dominando-o em frente ás geraes. E destacando-se um corpo e meio, Corcho passava pelo marcador em primeiro logar.

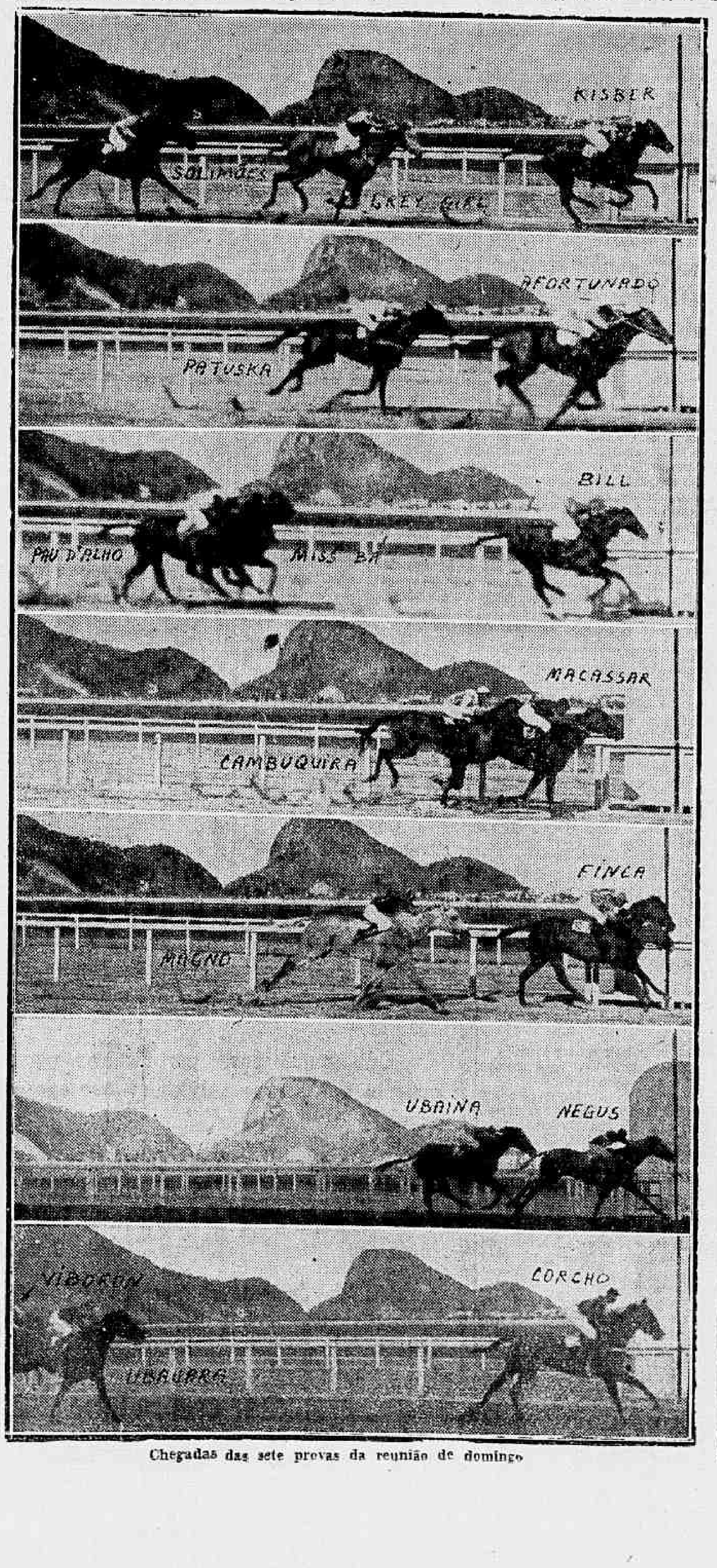

Chegadas das sete provas da reunião de domingo

BLENORRHAGIA Aguda ou Chronica. Complicações no Homem e na Mulher.
Gotta - Prostatite - Vesiculite - Artrite - Anexite - etc.
Cura garantida
2 - 6 applicações de INDUCTOPIREXIA (calor)
Moderna e efficiente apparelhagem americana
Drs. MECENAS SALLES e HENRIQUE M. RUPP
Consultorio: Senador Dantas, 118 - 7.º andar - Sala, 713
Telephone: 42-6919 — Diariamente das 14 ás 19 horas

Chegam Hoje os "Players" do Athletico Mineiro Que Quinta-feira Enfrentarão o Flamengo

MINEIROS E CARIOCAS LUTARÃO DEPOIS DE AMANHÃ EM ALVARO CHAVES

Flamengo e Athletico jogarão completos

Depois de um longo periodo, o Athletico reapparecerá em nossos gramados.

Quinta-feira, á noite, no estadio de Alvaro Chaves, o esquadrão mineiro dará combate ao Flamengo.

O team das alterosas, que tantos triumphos tem alcançado em nossos campos, trará uma equipe possante e remodelada.

Os cracks Zézé, Florindo e Alfredo, ex-integrantes da equipa carijó, têm em Alberto, Raul e Selado, substitutos de grande valor.

Raul, já actuou no Rio, formando parelha com Juvenal, no America Mineiro.

Selado, é um grande meia, sendo considerado a revelação do team.

O Flamengo, apesar da pessima collocação obtida no torneio, é um esquadrão em que todos depositam confiança. Contará com todos os titulares, inclusive Leonidas.

Os montanhezes, são os ponteiros do campeonato mineiro, tendo conseguido 16 pontos em 8 jogos.

OS QUADROS

Salvo modificações de ultima hora, os quadros actuarão com a organização seguinte:

ATHLETICO — Kafunga; Raul e Quim; Alberto, Lola e Bala; Paulista, Selado, Guará, Nicola e Rezende.

FLAMENGO — Walter; Domingos e Marim; Natal, Fausto e Medio; Sá, Valido, Leonidas, Waldemar e Jarbas.

Antonio Lyra Attingiu $14^{ms}28$ no Arremesso de Peso!

A competição amistosa de athletismo entre tricolores e cruzmaltinos

Transferida de domingo, 7, em virtude das chuvas, realizou-se ante-hontem a competição athletica amistosa entre o C. R. Vasco da Gama e o Fluminense F. C.

O caracter de selecção da equipe que vae actuar em São Paulo emprestado ao certame de domingo, revestiu-se de completo exito, pois os resultados verificados apresentaram nomes cujas possibilidades são vastas.

Se bem que todas as performances fossem apreciaveis, a do athleta tricolor Antonio Lyra collocou-se num plano saliente, pois veiu superar o record nacional da prova, embora não seja possivel a sua homologação.

Bento de Assis, o sprinter mais veloz do continente, conforme fôra annunciado, correu recem-restabelecido de uma enfermidade. O resultado obtido na sua prova, 100 ms. rasos. 10"7. levando em consideração o debaçle exposto linhas acima, é excellente.

Loalyne de Almeida, do Fluminense, fez boa exhibição, passando o sarrafo na altura de 1m. 80.

Foram observados os seguintes resultados:

110 ms. com barreiras.
1.º) Hello D. Pereira — F. F. C. — 16"5.
2.º) Mario Maercio — F. F. C.

100 ms. rasos.
1.º) Bento de Assis — C. R. V. G. — 10"7.
2.º) Manoel Furtado — C. R. V. G.

1.500 ms. rasos.
1.º) Mario Gonçalves — Club Regatas Vasco da Gama — 4'22"4|5.
2.º) Achylles Franches — F. F. C.

Revesamento 4x100 ms.
1.º) C. R. V. G. — José Barreto, Adhemar Lima, Manoel Furtado e Bento de Assis — 45".
2.º) Fluminense F. C.

Salto com vara.
1.º) José Pita — F. F. C. — 3 ms. 40.
2.º) Alarico Silveira — F. F. C.

Arremesso de peso.
1º) Antonio Lyra — F. F. C. — 14 ms. 28.
2.º) Adolpho Gomes da Silva — C. R. V. G.

400 ms. rasos.
1.º) Antonio Damaso — C. R. V. G. — 49"7.
2.º) José Barreto — C. R. V. G.

Salto em altura.
1.º) Loalyne Almeida — F. F. C. — 1m. 80.
2.º) José Pita — F. F. C.

O Fluminense Despediu-se do Torneio Municipal, Com Estrondosa Victoria

6x0, o "placard" de seu jogo com o America

Fazendo alarde de sua melhor classe, o Fluminense ratificou o titulo de campeão, sobrepujando amplamente o America.

Impondo-se por esmagadora contagem, os tricolores conseguiram brilhante feito, dada a grande precisão com que actuaram suas linhas em que, não houve siquer um ponto baixo.

Já no America houve o inverso. Com um conjunto desarticulado, os rubros não puderam conter as investidas dos campeões, e, ao termino da phase inicial já lhes era em muito desfavoravel o placard.

Vencendo folgadamente, os tricolores retornaram á chancha e fizeram mais dois tentos, que, como os anteriores, nasceram do trabalho proficuo da linha média, cuja tarefa por sua vez era melhor encerrada pelos dianteiros.

Não conseguiu o America reaffirmar-se e não poude fugir ao esmagador cartaz de 6 x 0, producto de melhor classe e conjunto dos rapazes das Laranjeiras.

O JOGO

Em rapidas linhas damos uma synthese da porfia apitada por Roberto Porto, cuja actuação foi regular, embora permittisse algumas jogadas brutas.

A renda foi de cerca de réis 15:620$000.

Os teams obedeceram a seguinte ordem:

FLUMINENSE — Batatas; Guimarães e Machado; Santamaria, Brant e Milton; Bioró, Romeu, Sandro, Tim e Orlandinho.

AMERICA — Gaucho; Vital e Badu'; Britto, Og e Possato; Ary, Oscar, Gallego, Placido e Pirica.

Substituições — Carola no logar de Oscar e Moysés no de Machado, ambos no segundo tempo.

O America offertou uma "corbeille" aos campeões.

OS GOALS

Aos nove minutos, Sandro iniciou a contagem. Orlandinho augmentou doze minutos após o feito de Sandro que, novamente conquista aos trinta minutos o terceiro tento e Romeu quasi no final da phase principal assignalou com possante tiro de meia altura o quarto goal.

2º TEMPO

Sandro fez o quinto tento e Tim encerrou a série de goals, que culminou com o espectacular placard de 6 x 0 pró campeões.

Durante a realização da peleja Lais, o veterano tricolor dirigiu uma saudação á Carlomagno, dizendo o quanto grato estava o Fluminense pelo seu trabalho.

Finalizando, frizou "que, se dependesse de Carlomagno á volta ao tricolor, podia considerar-se novamente no posto".

O Torneio de Volleyball Feminino

O C. U. R. J. E O COLLEGIO BAPTISTA VICTORIOSOS NA RODADA DE DOMINGO

O torneio de volley-ball feminino em disputa da "Taça Sport Illustrado" teve, na tarde domingo p. p. uma rodada movimentada e enthusiastica.

Embora os resultados fossem já previstos, em consequencia da nitida supernoridad edas equipes do C. U. R. J. e Collegio Baptista, não foi este factos que impediu o ardor e a dedicação dos vencidos.

OS JOGOS E OS RESULTADOS

Foram travados os seguintes jogos:

Icarahy P. C. "B" x Collegio Baptista. Vencedor: C. Baptista, 2 x 0 (15x0 e 15x7).

Juiz: Vicente Saliture.

Tteams: I. P. C. — Carmen, Doralice, Herminia, Yára, Zuleika e Déa.

C. Baptista — Alba, Alice, Léda, Helena, Alice e Maria.

Club Universitario do Rio de Janeiro x Collegio Sylvio Leite — Vencedor: C. U. R. J., 2 x 0 (15x9 e 15x0).

Juiz: Nelson Santos.

Teams: C. U. R. J. — Lygia, Cybelle, Maria, Helena, Zerny, Zuleika e Alice.

Sylvio Leite — Maria José, Edyr, Yvonette, Nize, Léda e Maria Emilia.

Os Petizes do Tijuca em Fórma!

Superados tres records na competição interna realizada domingo

A petizada do Tijuca I. C., sob a orientação efficiente do treinador Negrão realizou domingo ultimo, na piscina da rua Conde de Bonfim uma excellente exhibição.

Foi demonstrada a optima forma da "guryzada" cajuti que, assim, testemunhou aos seus concorrentes o que será o Tijuca nas proximas competições da L. N. R. J.

Maria Helena Côrtes mais uma vez brilhou, quebrando dois records de classe. Dinah Matta foi a outra recordista do dia.

Eis, abaixo, as provas e os seus resultados.

AS PROVAS

1ª prova — 200 metros — aspirantes — nado livre — 1º logar, José Maria Anastacio; tempo, 2'41" 3|5.

2ª prova — 50 metros — meninas juvenis — crawl — 1º. Maria Helena Côrtes; tempo. 35" 4|5 (record de classe).

3ª prova — 50 metros — Infantis — crawl — 1º, Ilka Cook, 49" 5|10.

4ª prova — 50 metros — infantis — crawl — 1º. Walter Winter Santos, 39" 6|10.

5ª prova — 50 metros — juvenis — crawl — 1º, Norte do Brasil T. Victor, 35" 2|10.

6ª prova — 100 metros — juvenis senior — peito — Carlos Oliveira P. Lima — W. O.

7ª prova — 50 metros — meninas petizes — crawl — 1º Dinah Motta, W. O., 44" 2|10 (record de classe).

8ª prova — 50 metros — meninas infantis — peito — 1º, Nylza S. Lebre, 51" 4|10.

9ª prova — 50 metros infantis — peito — 1º, Jacy Brasil de Carvalho, 47" 3|16.

10ª prova — 50 metros — juvenis junior — peito — 1º, Jayme Rimerto Miranda, 42".

11ª prova — 50 metros — meninas infantis — costa — 1º. Dulce de Carvalho e Silva, 51 2|10.

12ª prova — 50 metros — meninas juvenis — costas — 1º., Maria Helena Côrtes, 42" 4|10. (record de classe).

13ª prova — 400 metros — aspirantes — crawl — 1º, José Maria Anastacio Guimarães, 5'58" 4.

De Um Goal Inesquecivel de Bahiano Nasceu o Triumpho do Bangú

3X2 A CONTAGEM VERIFICADA NO COTEJO BOTAFOGO X BANGU'

Apresentou um resultado imprevisto e inesperado o cotejo desenrolado na cancha de Figueira de Mello entre o Botafogo e Bangu'.

O gremio alvi-negro em vista das suas boas performances desenvolvidas anteriormente e occupando com destaque o 2.º posto do Campeonato, deixava a perceber que seria o vencedor da partida.

Desde o inicio da partida patenteou-se, todavia, a egualdade de forças dos litigantes, originando-se dahi, a peleja equilibrada e bastante movimentada a que foi dado a presenciar.

Assim, o cotejo decorreu sem apresentar qualquer superioridade de um dos bandos.

Se a luta foi egual, o placard não o foi. Quando a contagem apresentava-se empatada de 2x2 e faltando poucos minutos para o termino da peleja o Bangu' aproveitando uma optima opportunidade conseguiu por intermedio de Bahiano o ponto da victoria. Com a contagem favoravel ao gremio alvi-negro por 3 x2 finalizou a peleja.

OS AUTORES DOS GOALS

Foram autores dos goals: Estanislau, Peracio, Patesko, Antonio e Bahiano.

AS EQUIPES

BOTAFOGO: Aymoré, Bibi e Nariz; Zezé, Martim e Canalli; Alvaro, Lara, C. Leite, Peracio e Patesko.

BANGU': Francisco, Enéas e Zé Luiz, Pichim, Rodrigo e Leitão; Lula, Antonio, Bahiano, Estanislau e Bituca.

Obedecendo as leis do football internacional, acredita o sr. Castello Branco, que será imposta a disciplina em nossos campos

A Federação Brasileira, no intuito de acostumar os nossos jogadores ás regras internacionaes, acaba de abolir a substituição.

Em declaração a imprensa, o sr. Castello Branco acentuou que as leis adoptadas no football brasileiro, foram o factor numero um, para a nossa eliminação do campeonato mundial.

— E' preciso que a indisciplina seja banida de nossos campos. Os "playes" brasileiros, por qualquer moctivo agridem ao arbitro ou a outro jogador, como aconteceu no jogo entre o Brasil e a Tchecoslovaquia, no qual Zezé e Machado foram postos fora de campo, após agredirem jogadores tchecos.

Portanto, não foi injustiça o que aconteceu aos brasileiros na Copa do Mundo, porque a differença entre as regras footbolisticas do Brasil e da Europa fez com que os nossos se sentissem prejudicados pelos arbitros. Sómente o arqueiro, poderá ser substituido, e isto, a F. I. F. A. dentre em breve á adoptará, pois o keeper, é um elemento sujeito a se contundir a qualquer momento.

Assim, para o proximo campeonato, o publico brasileiro terá ensejo de apreciar o football praticado conforme as lei internacionaes o exigem.

Mesquita contundiu-se

MAS ENFRENTARA' JACK TIGRE DE QUALQUER FORMA!

Já é do dominio publico o programma da sabbatina pugilistica vindoura.

Deverão cruzar luvas na semi-final, em disputa do titulo brasileiro dos leves, Jack Tigre e Antonio Mesquita.

Esse match vem merecendo interesse geral pois são reconhecidas as excellentes qualidades dos contendores e sobretudo, a dedicação com que se preparam para o embate.

O "Indio", entretanto, não foi muito feliz, pois em seu treino de hontem contundiu-se seriamente no supercilio direito.

NÃO RECUARA'!

O golpe de Loffredo, com quem treinava, attingiu-o precisamente, com rara infelicidade.

Após o curativo de urgencia, falamos a Mesquita.

Disse-nos elle:

— Foi involuntario; Loffredo viu a "brecha" e "bateu" com preteza. Porém, isto não é nada; passará com dois ou tres dias de cuidados. Mas não se "confunda": mesmo que eu não fique completamente bom, subirei ao ring sabbado para lutar com Jack Tigre.

Opportunidade nunca se perde!

Editada uma obra sobre a figura dos brasileiros na "Coupe du Monde"

S. PAULO, 16 — Appareceu o livro de "Olimpicus": "O Brasil na Taça do Mundo — 1938", historico da participação dos brasileiros no magno certame mundial, realizado na França, ha pouco. — (A. N.)

O Confiança A. C. venceu o S. C. Brasil pelo score de 2x1

Com um desenrolar interessante, realizou-se ante-hontem o esperado encontro entre o S. C. Brasil e o Confiança A. Club. Nesta luta saiu vencedor club de Villa Isabel pelo significativo score de 2 x 1.

O feito do Confiança A. C. foi notavel, pois o S. C. Brasil até então invicto neste campeonato baqueou junto a linha commandada por Arranca.

Os dois goals foram feitos por Leite, o veloz extrema direita, que a todo momento infiltrava-se na defesa contraria, shootando com energia e precisão. A maior figura da cancha foi sem duvida o arqueiro Bala que produziu innumeras defesas, demonstrando ser um optimo guardião

O team do Confiança A. C. entrou em campo assim organizado:

Bala; Cid e Manso; Hestz, Renato e Bolão (2º tempo Palmier); Bira, Sizo, Arranca Ottomar e Leite.

Nos segundos teams venceu o S. C. Brasil pelo score de 3 x 2.

Vasco 1, Madureira 0

O Vasco conseguiu ante-hontem um triumpho difficil sobre o Madureira.

Após oitenta minutos de jogo equilibrado o placard accusou a victoria dos cruzmaltinos por 1 x 0, goal consignado por Gabardinho.

Irá o avante Raul para a Paulicéa?

SANTOS, 15 — Divulga-se que Raul virá para o Santos. Nada ha, porém, decidido. Fala-se ainda que Raul recebeu propostas da Portugueza local. — (A. N.)

Caracciola levantou o "XIV Grande Premio de Acerbo"

PESCARA (Italia), 14 — O volante allemão Rudolf Caracciola, pilotando um carro "Mercedes" venceu o 14º Premio Acerbo, fazendo as 16 voltas do circuito num total de 412,8 kilometros em 3 horas 6 minutos e 43 segundos. A media foi de 134,783 kilometros por hora.

Luigi Farina, italiano, pilotando uma ""Alfa Romeo" conquistou o segundo logar. Belmonte, outro corredor italiano tirou a terceira collocação pilotando tambem uma Alfa Romeo.

O mais famoso "az" italiano, Nuvolari correu com um carro "Auto Union" e abandonou a corrida logo depois da primeira volta em consequencia de defeito no motor.

O volante allemão Mueller, tambem abandonou a corrida depois da 9ª volta pelo mesmo motivo. O seu carro tambem era "Auto Union". — (U. P.)

DR. PÊGO DE AMORIM
(Cirurgião do Hospital S. Francisco de Assis)
Cirurgia Gynecologia e Vias Urinarias
AV. RIO BRANCO, 183-5º andar — Segundas, quartas, sextas, ás 16 ½ horas

Luto no São Christovão pelo fallecimento de Almeida Cardoso

Tendo fallecido no sabbado o dr. Almeida Cardoso, ex-vice-presidente do S. Christovão, esse club, por deliberação do presidente José Monteiro de Rezende, "ad-referendum" da directoria, tomou luto official por sete dias, tendo sido o seu pavilhão hasteado em funeral. Resolveu, além disso, tomar parte em todas as solennidades que forem effectuadas.

Turf

Poma Rosa chegou hontem

Procedente da Inglaterra desembarcou hontem em nossa capital, de bordo do paquete "Highland Patriot", a egua Poma Rosa, que o dr. A. J. Peixoto de Castro acaba de adquirir na Europa para augmentar o plantel de eguas do Haras Mondesir.

E' possivel que a descendente de Solario, que chegou em optimas condições, antes de seguir para Lorena, abrilhante os nossos programmas.

As duas proximas reuniões

ENCERRAM-SE HOJE AS INSCRIPÇÕES

Os programmas das reuniões de sabbado e domingo proximos serão organizados hoje.

Na Secretaria da Commissão de Corridas estarão affixados desde as 13 horas os dois respectivos projectos, cujas inscripções serão encerradas ás 17 horas.

Sepulveda não embarcou

Ao contrario do que foi noticiado, o bridão Ricardo Sepulveda não embarcou juntamente com o turfman argentino sr. Horacio A. Luro.

O bridão chileno entretanto está de malas promptas para seguir para New Orleans, o que se dará em breve.

Embarcou para os Estados Unidos

A bordo do paquete "Del Plata" embarcou hontem para New Orleans, nos Estados Unidos, o sr. Horacio A. Luro, que se transportára da Argentina para o nosso paiz afim de assistir o Grande Premio "Brasil".

Em sua companhia esse turfman argentino levou todos os seus pupillos.

ERYSIPELA
Dr. Mario de Campos
CURA RADICAL
RUA DA CARIOCA, 28. — 1º AND.
Diariamente das 15 ás 19 hs.
Phone: 22-0184.

Dr. Water B. Moreira
Molestias de utero, ovarios, partos e operações
RES.: FERREIRA DE ANDRADE, 12 — Tel. 29-2460
CONS.: ARCHIAS CORDEIRO N. 198-sob.

Grillo Medir-se-á Com Adencôa

Prosegue, quarta-feira, a temporada internacional de catch-as-catch-can

O nosso publico terá amanhã occasião de assistir mais um espectaculo de catch-as-catch-can, composto de lutas que promettem.

Manoel Grillo é o lutador portuguez que tem feito por innumeras vezes o nosso publico vibrar enthusiasmado com a sua fibra e a sua agilidade. Grillo, que appareceu em grande fórma, derrotando o famoso cacher inglez Joe Campbell, cuja technica é primorosa, subirá novamente ao ring para medir-se com o forte hespanhol Pablo Adencoa, lutador que conta um grande numero de fans. Será uma luta repleta de emoções a do portuguez contra o hespanhol. Adencoa é um homem que se emprega para alcançar a victoria, entretanto, Grillo possue uma agilidade que desconcerta os seus adversarios. Que predominará? Adencoa ou a agilidade felina de Grillo?

Outra luta de catch-as-catch-can que está sendo aguardada com interesse é entre Dionisio, brasileiro, e Jack Russell, o lutador que enerva a assistencia com os seus fouls. Dionisio não poupa esforços contra os adversarios. O "colored" brasileiro terá em Jack Russell um adversario perigosissimo, mas conseguirá Russell applicar os seus famosos fouls no malicioso brasileiro?

Pedro Brasil tem deixado uma optima impressão nas lutas que tem realizado. Elle lutará no programma de quarta-feira, com Joe Campbell.

Superior na Technica e na Contagem

O Flamengo vencedor do Bomsuccesso por 3x0

O Flamengo cumpriu ante-hontem frente ao Bomsuccesso uma das suas melhores performances no certame que se extinguiu.

Apresentando a equipe completa e optimamente treinada, o rubro-negro fez valer sua superioridade derrotando amplamente os seus adversarios. O match não agradou, em vista da desigualdade de forças e a monotonia que reinou durante todo o desenrolar da peleja.

Com o triumpho conquistado o Flamengo traz o Bomsuccesso para sua companhia em ultimo logar. O score de 3 x 0 foi constituido por: Jarbas (2) e Waldemar.

As equipes jogaram com as seguintes constituições:

FLAMENGO — Walter; Domingos e Barbosa; Medio, Fausto e Martinez; Carlinhos, Waldemar, Providente, Jayme e Jarbas.

BOMSUCCESSO — Inglez; Newton e Mario; Camisa, Otto e Vargara; Nelson, Paranhos, Gradim, P. Nunes e Jaguarão.

Rumo ao novo centro commercial

Enquadrando-se no plano de expansão da Prefeitura do Rio de Janeiro, a General Electric mudou seus escriptorios e loja, no dia 15 deste mez, para o novo centro commercial desta cidade — a Esplanada do Castello. As novas installações dessa empresa, occupando tres pavimentos do Edificio Andorinha, á Avenida Almirante Barroso, 81, são a ultima palavra em escriptorios commerciaes, quer pela ampla e optima distribuição de luz artificial, quer pelo facto de serem todos os escriptorios dotados de ar condicionado pelo moderno systema CARRIER — o que assegura nos seus auxiliares e ao crescente numero de clientes o maior conforto.

Ulceras-Varizes e eczemas das Pernas. Especialista DR. JOAQUIM SANTOS
Cura sem repouso, sem operação e sem dôr SAO JOSE', 67 - 4º
De 2 ás 6

HEIDER VILLARES SUCENA — J. ARAUJO VILLELA
ADVOGADOS
Patrocinam causas civeis e commerciaes adiantando custas — Representantes nos Estados. — Escriptorio: RUA OUVIDOR, 183-Salas 204-205. — Tel. 42-7802 e 42-5603.

Musica

"ANDREA CHENIER", NO MUNICIPAL

Positivamente dois dramas lyricos seguidos sobre a revolução franceza causam um certo mal estar á platéa... Contudo, serviram para que o publico fizesse um confronto mais ou menos exacto entre "Il Piccolo Marat" de Mascagni e "Andrea Chenier" de Giordano. Se bem que Mascagni se inspirasse na opera russa, cujo, "clima" na tragedia é incomparavelmente superior ao do theatro italiano e ao allemão, o autor da "Cavallaria Rusticana" não conseguiu fazer contemporaneamente o que Umberto Giordano realizou no seculo XIX. De facto, como realização theatral e como musica, o "Andrea Chenier" permaneceu superior a "Il Piccolo Marat", cuja dramaticidade é sensivelmente artificial.

No espectaculo de hontem, Galeffi fez a sua estréa na presente temporada. O grande barytono já não possue a poderosa voz tão apreciada pela nossa platéa. Não é impunemente que os annos passam para os barytonos, cujas vozes perdem cedo as suas qualidades de timbre e de colorido, se assim podemos dizer. Comtudo, Galeffi ainda é uma attracção e seu reapparecimento constituiu um prazer para os seus innumeros admiradores do Brasil. Franca Somigli tambem estreou hontem e deixou bôa impressão, se bem que o seu jogo de scena seja imperfeito. Mas está longe de ser uma voz notavel. O tenor Frederico Jagel cantou como poude, defendendo um papel difficil como é de Chenier.

Os applausos mais calorosos da noite foram os que o maestro Tullio Serafim recebeu.

A. B.

"MAROUF" AMANHÃ NO MUNICIPAL

Em 4ª recita de assignatura será cantada amanhã, no Municipal a opera "Marouf", de Henri Rabaud, a qual será regida pelo proprio maestro que veiu ao Brasil especialmente para esse fim.

"Marouf" ou "O Sapateiro do Cairo", é uma linda opera que se caracteriza pelo sabor oriental da sua musica, o que lhe dá uma belleza estranha. Ha muitos annos foi cantada no Brasil ra vae ser de nova levada, desta vez sob a regencia de seu proprio autor com a interpretação do fino a regencia de seu proprio autor conjunto francez que está actuando na temporada lyrica official deste anno. Desse modo vamos ter opportunidade de ouvir de novo a grande cantora Solange Petit Renaux que na "Manon" de Massenet tantos applausos colheu, como o barytono André Goudin tão conhecido e apreciado pela platéa carioca, o "basso" Claude Got que se firmou no conceito de todos como um excellente actor. Tudo recommenda essa bellissima opera que vae ser cantada em francez pelo homogeneo conjunto escolhido pelo glorioso compositor que é, sem duvida, uma das celebridades da Europa.

Agora, no "Colon" de Buenos Aires, "Marouf" foi uma das maiores sensações da temporada lyrica com a interpretação desses mesmos artistas que amanhã vamos ouvir no Municipal.

AUDIÇÃO DE CANTO

Na residencia do maestro Caetano Roberti, á rua Buarque de Macedo, 41, sobrado, realiza-se no dia 28 do corrente, ás 16 horas, a habitual audição mensal dos seus alumnos de canto.

FALLECEU O MAESTRO LANDON RONALD

LONDRES, 15 — Com a edade de setenta e cinco annos falleceu nesta cidade o conhecido compositor e regente inglez, sir Landon Ronald. Em virtude de seus grandes meritos na vida musical ingleza, o fallecido havia sido ennobrecido pelo rei em 1922, e desde então vinha concentrando suas actividades ao terreno da opera, dirigindo a grande orchestra do celebre "Convent Garden" de Londres. — (T. O.)

A Mutuante S. A.

179, R. 7 DE SETEMBRO, 179
Leilão de Penhores em 18 de agosto, ás 13 horas

As cautelas poderão ser reformadas até a vespera e o catalogo será publicado no Jornal do Commercio", no dia do leilão.

Para Melhor Orientação dos Serviços do Ministerio da Agricultura

Mais Uma Reunião no Gabinete do Ministro Fernando Costa

Afim de melhor coordenar os multiplos serviços, que estão affectos ao Ministerio da Agricultura, dando providencias com base segura, para a melhoria daquelles que apresentarem producção deficiente, o ministro Fernando Costa resolveu marcar, para todas as segundas-feiras, uma reunião de directores, em seu gabinete.

Na realizada segunda-feira passada coube ao sr. João Mauricio de Medeiros fazer uma detalhada exposição acerca dos serviços que estão sendo orientados e mantidos pela directoria de Plantas Texteis.

Hontem, teve logar a segunda reunião, na qual falaram os srs. Heitor Grillo, director da Escola Nacional de Agronomia e Archimedes Lima Camara, director do Ensino Agricola.

O primeiro começou por fazer o historico da Escola de Agronomia, illustrando-o com commentarios de ordem technica e concluiu abordando o grandioso projecto, que organizou em cllaboração com a firma Mario Whately & Cia, para as novas e definitivas installações dessa Escola, que attenderão com efficiencia, ao ensino, pesquisa e experimentação agronomica. A alludida Escola será installada em ambiente rural, de accordo com a determinação do ministro Fernando Costa e contará com estações experimentaes para a pesquiza e experimentação agricola e animal.

A Escola Nacional de Agronomia, segundo a detalhada exposição feita pelo dr. Heitor Grillo, terá como finalidade ministrar o ensino rural, em todas as suas modalidades, assim como manterá um ensino de revisão, aperfeiçoamento e experimentação para agronomos diplomados; o ensino de divulgação para fazendeiros e criadores. Manterá, além disso, annexo aos varios edificios que a comporão, um aprendizado agricola para formar capatazes ruraes.

Os projectos dessa construcção, de accordo com as plantas apresentadas por esse director, em estilo colonial, obedecem a todos os requisitos da moderna technica architectonica e pedagogica.

O sr. Archimedes Lima Camara, falando em seguida, fez uma minuciosa descripção sobre a Directoria do Ensino Agricola, que se divide em diversas secções cujas attribuições detalhou.

Referiu-se, em seguida, á escola de ensino, que essa directoria mantém e orienta em Barbacena, cujo numero actual de alumnos é de 150. Detalhando o assumpto, informou que a citada escola dispõe de secções de agrostologia, cereaes e de uma modelar installação de suino-cultura, mantendo, por outro lado, diversas culturas, como fruticultura, floricultura, etc, numa area de tres mil hectares.

Finalizando sua exposição, focalizou as actividades dos aprendizados agricolas, que sua directoria mantém nos Estados do Pará, Parahyba, Pernambuco, Alagoas, Sergipe, Bahia, Rio de Janeiro (em installação), Minas, Rio Grande do Sul e Territorio do Acre. Os aprendizados agricolas têm como finalidade ministrar instrucção profissional agricola aos filhos de pequenos e medios proprietarios ruraes. Tem sido optimo o rendimento de serviço apresentado por esses estabelecimentos.

O ministro Fernando Costa ficou bem impressionado com o que lhe foi exposto e teve, depois, demorado entendimento com os dois directores em apreço, combinando com os mesmos medidas a serem postas em pratica para a ampliação de alguns dos serviços subordinados ás suas directorias.

S. excia. marcou nova reunião para segunda-feira proxima.

BEBAM CAFE' GLOBO O melhor e o mais saboroso
BOM ATE' A ULTIMA GOTTA!!!
Guardem as capas que têm valor.

CASAMENTO DE GRAÇA

O decreto do governador mineiro isentando de impostos e taxas a celebração do casamento

O governador do Estado baixou um decreto que saiu publicado sabbado, sob o numero 119, dispondo sobre isenção de impostos e taxas sobre a celebração do casamento e sua habilitação.

O decreto é o seguinte:

"Suprime impostos e taxas sobre a celebração de casamento e sua habilitação.

O governador do Estado de Minas Geraes, usando de suas attribuições e de conformidade com o artigo 181 da Constituição Federal, decreta:

Art. 1º — Ficam supprimidos os impostos e taxas estaduaes que, directa ou indirectamente, gravem a celebração de casamento e sua habilitação.

Art. 2º — Revogam-se as disposições em contrario, entrando este decreto-lei em vigor na data de sua publicação.

Palacio da Liberdade, em Bello Horizonte, aos 12 de agosto de 1938.

Benedicto Valladares Ribeiro.
Ovidio Xavier de Abreu".

Offerecido ao ministro Fernando Costa, pelo governo do Paraná, um album sobre a exposição pecuaria de Ponta Grossa

Foi hontem recebido em audiencia especial pelo ministro Fernando Costa, o sr. Oliveira Franco, secretario da Fazenda do Paraná, que, em nome do governo de seu Estado, offereceu a s. ex. um riquissimo album, contendo grande numero de photographias, relativas á Exposição Pecuaria realizada em abril deste anno, em Ponta Grossa.

Na Central do Brasil

O sr. Waldemar Luz, director da Central do Brasil, mandou sustar a applicação das tarifas para o transporte de minerios de ferro, manganez etc que deveriam entrar em vigor no dia 13 do corrente.

— A renda da Central do Brasil e estradas de ferro filiadas, attingiu no dia 13 do corrente, a cifra de .. .... 688:753$300.

Filmavam mendigos em Recife

RECIFE, 15 — Foi apprehendido um film em poder de dois estrangeiros, quando filmavam alguns mendigos estacionados na Ponte Mauricio Nassau. O film foi entregue ás autoridades. — (A. N.)

THEATRO

REAPPARECE HOJE AO PUBLICO ELEGANTE DO THEATRO CASINO COPACABANA, CECILE SOREL

A volta de Cecile Sorel ao Rio depois de breve mas gloriosa estadia em São Paulo é o facto maximo da noite de hoje.

O theatro Casino Copacabana agasalhará logo mais á noite tudo e que o Rio possui de elegante e culto para applaudir de novo, a maior actriz franceza do nosso tempo em uma de suas mais admiraveis criações á Fanny Legrand, a heroina de "Sapho" a obra prima de Alphonse Daudet.

Não ha quem não tenha lido o romance do grande escriptor francez de que foi tirada a peça dramatica que veremos esta noite no Copacabana e assim parecem inuteis os encomios, pois que viva será a curiosidade que o espectaculo despertará e que nos leva a prognosticar uma sala repleta.

Esse espectaculo é a quinta récita de assignatura

Para amanhã está annunciada "L'Abbé Constantin" a melhor obra de Heitor Cremieux.

AS SOLENNIDADES DO DIA DO ARTISTA

Para commemorar o seu 20º anniversario, no dia 24 do corrente, "Dia do Artista", a Casa dos Aartistas elaborou um magnifico programma de festas, do qual constarão a inauguração do busto do dr. Getulio Vargas, no Retiro dos Artistas em Jacarépaguá e um bellissimo espectaculo no theatro João Caetano, em que tomarão parte varios artistas dos nossos theatros e Radio e as Companhias e artistas estrangeiros que nos visitam.

A VOLTA DE ROULIEN

A cidade maravilhosa vae ficar encantada com a volta de Roulien ao palco, para a qual o prestigioso "astro" brasileiro preparou com requintes de carinho a peça que para elle Pongetti escreveu, sob o titulo de "Malibú".

Roulien vem rodeado de uma pleiade de figuras de primeira grandeza. Os nomes que se seguem e que integram o seu "cast" de ouro, dispensam adjectivos: Maria Sampaio, Heloisa Helena, Lú Marival, Elizinha Coelho, Aristoteles Penna, Armando Rosas, Sarah Nobre, o anão "Conte Grandi", Tulio Lemos, Brandão Filho, Carlos Torres, Flora e Mary May, Paulo Bruno e outros.

Olavo de Barros, o esforçado ensaiador trabalha activamente nos ultimos ensaios e Hypolit Colomb dá os ultimos retoques nos scenarios luxuosos e elegantes que está preparando para ambiente dessa peça encantadora em que Pongetti nos mostra uma nova faceta do seu privilegiado talento.

E' certo que todo o Rio espera com ansiedade indescriptivel esse espectaculo, inicio de uma série que se desdobrará apenas durante trinta dias.

Mas é certo tambem que Roulien triumphará ganhando novos e mais fortes applausos, por mais essa iniciativa victoriosa. Tem sido grande a procura de ingressos para a estréa de depois de amanhã, ás vinte horas e quarenta e cinco minutos.

NAVEGANDO, PALMEIRIM "DESCOBRIU" POR ACASO A PEÇA QUE REPRESENTA HOJE NO RIVAL!

A proposito do exito que está obtendo no Rival Theatro a comedia austriaca "O perfume de minha mulher", ouvimos hontem do apreciado comico Palmeirim como "descobrira" para o seu repertorio essa afortunada peça. Disse-nos Palmeirim: "Navegava para os portos do Sul quando folheiando, a bordo, por acaso, duas revistas estrangeiras, deparei em ambas "clichés" reproduzindo as mesmas scenas de uma peça.

Conclui que a obra devia ser excellente pois estava, ou estivera, em scena, em dois paizes ao mesmo tempo. Lembrei-me de escrever ao meu amigo Santos Junior, para a S. B. A. T., e soube que a peça era uma comedia austriaca que elle e Matheus da Fontoura estavam já traduzindo. Menos de um mez depois, "O perfume de minha mulher" era estreado em Porto Alegre com um exito formidavel."

Palmeirim representa esta noite mais duas vezes, no Rival, a afortunada comedia que Santos Junior e Matheus da Fontoura traduziram e adaptaram.

"SENHORA DA ATALAIA", UM ESPECTACULO QUE COMMOVE E QUE DIVERTE

Está nos ultimos dias de apresentação, no Recreio, "A Senhora da Atalaia", o mais recente e retumbante successo de Mirita Casimiro, a vedeta do povo que, com Vasco Sant'Anna e Antonio Silva, está á frente do harmonioso elenco do Variedades de Lisboa.

Essa linda opereta, de costumes regionaes portuguezes, e que retrata na sua historia simples e sincera a vida dos moradores da Madragôa, um dos bairros mais typicos de Lisboa, tem sido applaudida pela cidade toda E' difficil uma peça alcançar o exito da popular opereta, que está supplantando o successo da revista de estréa, facto, aliás, inedito nas temporadas portuguezas. A romaria de Nossa Senhora da Atalaia, a santa dos milagres é transportada para o palco do Recreio com toda verdade, nada lhe faltando para tornar o espectaculo mais bonito que se tem apresentado aqui no Rio. Além de Mirita, Vasco e Antonio Silva, têm papeis destacados na peça Maria Paula, Barroso Lopes, Ercilia Costa, Alberto Reis, Josephina Silva, Philomena Casado, Julieta Valença, Branca Saldanha, Pereira Saraiva e Reginaldo Duarte.

GREMIO CASTRO ALVES, DO GYMNASIO ARTE E INSTRUCÇÃO

Foi levada á scena no Gremio Castro Alves do Gymnasio Arte e Instrucção, sabbado e domingo, a comedia "Mentirosa", original de R. Magalhães Junior, cujo desempenho encontrou nos amadores Wilson Freitas, Mario Oliveira de Castro, Antonia de Almeida, Antonietta Faria, Manoel Carmezin, Tancredo de Moraes, João A. Leite, Gilson Magalhães, Alcéa Moraes, Manoel Moraes e Edward Magalhães optimos interpretes, principalmente na senhorinha Antonia de Almeida, estrella central em torno da qual girou toda a peça, e nos jovens Wilson Freitas e João A. Leite.

A parte de scenographia, electricidade e scenoplastia a cargo dos srs. Emilio Stein, Vicente Jannuzzi, Ernayde Cardoso, Affonso Fonseca, Constantino Ferreira, e Machadinho, esteve bem, concorrendo sobremodo para o brilhantismo do espectaculo.

O gremio Castro Alves, viveiros de futuros astros do nosso mundo theatral, que acaba de alcançar merecida victoria, promette-nos, para muito breve, a comedia em 3 actos "A chegada do Binduga", de J. Fernandes Machado, com representação da troupe infantil.

"DIAMANTE NEGRO", NO CARLOS GOMES

A curiosidade do publico carioca em vêr o novo original e de absoluta actualidade do consagrado escriptor Freire Junior, será satisfeita sexta-feira proxima no theatro Carlos Gomes, onde Alda Garrido está realizando sua victoriosa temporada popular.

Será um espectaculo de palpitante successo pelo enredo que o festejado escriptor patricio escolheu que deve interessar não só as familias, como a todos os foot-ballers!

RIVAL
O seu theatro de comedia
HOJE, ás 20 e 22 horas. — A peça que dispensa reclame.
O PERFUME DE MINHA MULHER"
PALMEIRIM na sua maior criação comica
200 GARGALHADAS EM 2 HORAS.
Bilhetes á venda até domingo. 5a-Feira — Vesperal da mocidade.
QUINTA-FEIRA — Festa em homenagem ao FLUMINENSE F. C.

Posse de funccionarios militares

Os funccionarios nomeados, por decreto de 12 do corrente, officiaes administrativos, letra H, do Ministerio da Guerra, devem comparecer, hoje, ás 14 horas á Secretaria de Estado, afim de tomar posse do dito cargo.

INFORMAÇÕES FINANCEIRAS E COMMERCIAES

Feriado bancario

Hontem os mercados de cambio, titulos, café e cereaes, não funccionaram por ser feriado bancario.

O Banco do Brasil, entretanto, manteve a sua thesouraria aberta das 10 ás 11 1|2 horas, para attender o serviço de cobranças.

CEREAES

PREÇOS SEMANAES

	Min.	Max.
Arroz		
Agulha amarellão, 60 ks...	96$000	98$000
Agulha especial brilhado, 60 ks.	90$000	92$000
Agulha 1ª brilhado	78$000	80$000
Agulha especial	88$000	90$000
Agulha 1ª	82$000	84$000
Agulha 2ª	70$000	72$000
Agulha 3ª	58$000	60$000
Japonez espec.	60$000	62$000
Japonez de 1ª .	58$000	60$000
Japonez de 2ª .	52$000	54$000
Japonez de 3ª .	50$000	52$000
Alfafa		
Nac. ou estrang.	$620	$640
Amendoim		
Es casca.	24$000	25$000
Alhos		
Nac., cento. . .	1$500	6$000
Estrang. cento .	8$000	9$000
Alpiste		
Nacional, kilo .	2$100	2$200
Bacalhão		
Superior, 58 ks.	275$000	285$000
Especial, 58 ks..	290$000	300$000
Escamado, 58 ks.	220$000	230$000
Banha		
de P. Alegre cx.	227$000	250$000
de Laguna. . .	230$000	232$000
de Itajahy. . .	237$000	250$000
Batatas		
do interior ,ks.	$500	$800
do Sul	$350	$700
Cebolas		
Nacionaes, cxa.	78$000	80$000
Feijão		
Preto esp. 60 ks.	30$000	42$000
Preto, bom . .	18$000	20$000
Branco, novo. .	45$000	72$000
Enxofre..	32$000	34$000
Manteiga, novo	38$000	42$000
Mulatinho. . .	34$000	28$000
Linguas		
Lentilhas, 60 ks.	54$000	56$000
Defumadas uma	4$200	4$500
Lombo		
de porgo salgado, (min.) k. .	2$800	3$000
Do Sul	2$200	2$400
Herva		
Mate, bar., 10 ks.	8$000	9$000
Manteiga		
Do interior, k. .	6$200	6$500
Milho		
Catteto :		
vermelho 60. ks.	25$000	26$000
Amarello 60 ks.	23$000	24$000
Mesclado 60 ks.	21$000	22$000
Polvilho		
Do Norte, kilo .	$950	1$000
Do Sul, kilo. .	$950	1$000
Tapioca, kilo ..	1$100	1$200
Toucinho		
Mineiro,. kilo .	2$700	2$800
Paulista, kilo. .	3$300	3$400
Fumeiro. kilo .	4$200	4$300

Movimento de vapores

ESPERADOS

Buenos Aires e esc., "Aurigny"	16
Nova Orleans e esc., "Barbacena"	16
Recife e esc., "Piratiny"..	16
Florianopolis e esc., "Asp. Nascimento"	17
Gdynia e esc., "Kosiuszko"	17
Buenos Aires e esc., "Gen. S. Martin"	17
Belém e esc., "A. Penna".	17
Antonina, "B. de Macedo".	17
P. Alegre e esc., "Chuy"	18
Buenos Aires e esc., "S. Prince"	18
Buenos Aires e esc., "Rodrigues Alves"	18
Genova e esc., "Neptunia"	18
Buenos Aires e esc., "Rod. Alves"	18
Liverpool e esc., "Alcantara"	19
Nova York, e esc., "E. Prince"	19
Hamburgo e esc., "Espana"	19
Buenos Aires e esc., "Florida"	20
Portos do Sul "Carl Hoepcke"	20
Itajahy e esc., "Tutyoa"..	20
Buenos Aires, "Arlanza".	21
Buenos Aires, "Princeza Giovanna"	21
Rotterdam, "Jangadeiro" .	21
Angra dos Reis "Aludra"	21
Genova, "Alsina"	22
Buenos Aires, "Rio de Janeiro Maru'"	22
Buenos Aires, "Highland Brigade"	23
Hamburgo, "Antonio Delfino"	24
Portos do Sul "Maceió" ..	25
Nova York, "Pan America"	25
Buenos Aires, "Couthern Cross"	25
Havre, "Jamaique"	25
Buenos Aires, "Monte Olivia"	25

A SAIR

Florianopolis e escalas "Anna"	16
Parnahyba e esc., "Campeiro"	16
Havre e esc., "Aurigny" .	16
Cabedello e esc., "Itassucê"	16
Hamburgo e esc., "Cuyabá"	16
Buenos Aires e esc., "Kosciuszko"	17
Hamburgo e escalas "General San Martin"	17
Buenos Aires e esc., "Piriapolis"	17
Penedo e esc., "Itatinga".	17
Laguna e esc., "Miranda".	17
Antuerpia, "Condonier" ..	17
Porto Alegre e esc., "Amaragy"	17
Porto Alegre e esc., "Piratiny"	17
S. Francisco e esc. "Venus"	17
Porto Alegre e esc., "Itapagé"	17
Nova York e esc., "Southern Prince"	18
Rosario e esc., "Barbacena"	18
Buenos Aires e esc., "Neptunia"	1
Antonina e esc., "Buarque de Macedo"	18
Cannavieira e esc., "Arapuá"	18
Porto Alegre e esc., "Affonso Penna".	18
Penedo e esc., "Murtinho"	18
Maceió e esc., "Itapuca" .	18
Buenos Aires e esc., "Eastern Prince"	19
Buenos Aires e esc., "Alcantara"	19
Parnahyba e esc., "Chuy".	19
Buenos Aires e esc., "Espana"	19
S. Francisco e esc., "Laguna"	19
Hamburgo e esc., "Alprerat"	19
Cabedello e esc., "Itapura"	19
Genova e esc., "Florida".	20
Southampton e esc., "Arlanza"	21
Genova e esc., "Principessa Giovanna"	21
Porto Alegre e esc., "Itagiba"	21
Manáos e esc., "Baependy"	21
Japão e esc., "Rio de Janeiro Maru'"	22
Buenos Aires e esc., "Alsina"	22
Laguna e esc., "Asp. Nascimento"	22

THEATRO CARLOS GOMES
Hoje. A's 8 e ás 10 hs. Hoje
UMA MULHER COMPLICADA
com ALDA GARRIDO
SEXTA-FEIRA
"DIAMANTE NEGRO", de FREIRE JUNIOR

Agradecendo a collaboração prestada pelo Ministerio da Agricultura em favor da prosperidade do Estado do Maranhão

UM EXPRESSIVO TELEGRAMMA DO INTERVENTOR PAULO RAMOS AO MINISTRO FERNANDO COSTA

O ministro Fernando Costa, recebeu do interventor Paulo Ramos o seguinte telegramma: "Completando hoje segundo anniversario minha investidura governo este Estado muito me apraz significar vossencia expressão meus agradecimento efficaz colloboração prestada administração maranhense pelo Ministerio de que sois digno titular muito tem concorrido elevar nivel prosperidade encontra Estado. Apresento preclaro amigo attenciosas cordiaes saudações. Paulo Ramos, interventor federal.

FERIDAS, RHEUMATISMO E PLACAS SYPHILITICAS
ELIXIR DE NOGUEIRA

Assistencia Judiciaria do DIARIO CARIOCA

Criada esta secção gratis para os seus leitores pobres sob a direcção do dr. Alvaro Conceição de Oliveira

O DIARIO CARIOCA, ao inaugurar a Assistencia Judiciaria para seus leitores, prestou mais um relevante serviço á sociedade defendendo os direitos dos que necessitam de Justiça. O successo e recompensa dessa nova secção encontramos nos agradecimentos que temos recebido. Continuaremos diariamente das 17 ás 18 horas a attender aos interessados.

1.° PREMIO

Um terreno prompto para construcção no

JARDIM CARIOCA

(Ilha do Governador)

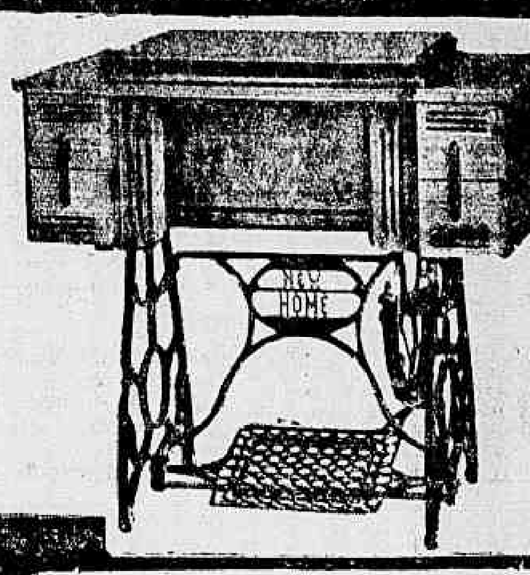

Conforto do LAR aos leitores do Diario Carioca

sem um real de dispendio! inteiramente GRATIS!

2.° PREMIO

1 machina de costura

NEW-HOME

com 4 gavetas

3.° e 4.° PREMIOS

Enceradeiras RA-YO

A DESLUMBRANTE NOVIDADE

A unica que distribue cêra

Demonstrações sem compromisso na Casa EDESIO GUIMARAES.

PR. TIRADENTES, 60 — Loja

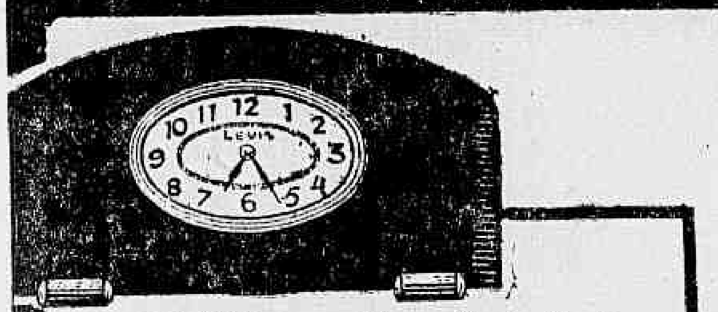

5.° PREMIO — Um relogio Levis

Dimensões: 35,5 x 21 cms. — Em madeira imbuya ou jacarandá, clara ou escura, com escapamento ancora e corda para 8 dias. E' um relogio muito pratico, pois trabalha e regula perfeitamente em qualquer local ou posição.

6.° PREMIO

FILTRO FIEL

7.° e 8.° PREMIOS

2 ANNEIS

Horoscopicos no valor de 100$ cada um.

Offerta da JOALHERIA FERRAZ

RUA 7 DE SETEMBRO, 206

O DIARIO CARIOCA publica diariamente UM COUPON

Basta reunir 10 COUPONS de 10 dias differentes (não precisam ser seguidos) para obter um cartão com direito a concorrer ao sorteio mensal sem Nenhum Dispendio e Sem Mappas

COMPLETE O CONFORTO DO SEU LAR!

A troca dos coupons pelos cartões para o Sorteio do corrente mez, será feita na Praça Tiradentes, 77 — DIARIO CARIOCA — de 12 ás 18 horas, depois do dia 20 do corrente. O proximo sorteio será realizado no dia 12 de setembro, ás 14,10 horas, na séde da "INVICTA S. A.", na RUA SÃO PEDRO, 170 - terreo

Agosto -- 1938
Coupon N.
13
CONCURSO DO
DIARIO CARIOCA

Aos interessados do interior do Concurso do DIARIO CARIOCA

PARA QUE POSSAM, COM A MAIOR BREVIDADE, SER ATTENDIDOS, QUEIRAM ENVIAR-NOS UM ENVELOPPE SELLADO, SUBSCRIPTANDO O NOME DO CONCORRENTE, A RUA, A CIDADE E O ESTADO.

Porte simples	$400
Porte registado	1$200
Porte expresso	1$600

Escrevam no enveloppe a palavra "CONCURSO" para serem attendidos promptamente

Sociaes

ANNIVERSARIOS

Fazem annos hoje:

A sra. Elisabeth Massena; as senhorinhas Hollanda Ferreira Cavalcanti, Cecilia Cardoso de Castro e Cecy Carneiro; o dr. Ephigenio de Salles, ex-presidente do Estado do Amazonas; o marechal Luiz Medeiros; o professor Mozart Monteiro; o menino Mario Lamartine Santos; o dr. João Baptista Soares de Pina; o almirante Americo dos Reis.

— Fez annos ante-hontem a joven Maria-Stella, filha do sr. Antonio Fernandes Dionysio e de sua esposa, d. Francisca Sampaio Dionysio. Commemorando a feliz data, os paes da joven nataliciante offereceram uma mesa de doces ás amiguinhas de Maria Stella, que foi muito felicitada.

— Transcorreu sabbado ultimo, a data natalicia do dr. Francisco de Assis Mello, clinico nesta Capital.

— Faz annos hoje o ten. Jocelyn Nogueira da Gama.

PEDRO MATTOS — Transcorre hoje, o anniversario natalicio do professor Pedro Mattos, chefe da Divisão de Obrigatoriedade Escolar e Estatistica do Departamento de Educação Municipal, e nosso confrade de "O Globo".

Assim, hoje, Pedro Mattos terá um dia de festa em companhia de sua exma. familia: porque todos que tiveram opportunidade de lidar com elle através de seus multiplos affazeres, fizeram-se seus amigos, e irão certamente levar-lhe o testemunho de sua amizade.

— Faz annos hoje o commandante Luiz Tirelli, ex-deputado federal pelo Estado do Amazonas, na Constituinte de 1934. Os amigos e collegas do anniversariante preparam-lhe, significativas homenagens.

— **Cleveland Maciel** — Transcorre, hoje, a data natalicia do nosso collega de imprensa Cleveland Maciel, official de gabinete do ministro da Justiça. O anniversariante é um moço de brilhantes qualidades pessoaes que lhe grangearam um vasto cirto circulo de amigos e admiradores, não sómente nos meios jornalisticos como na sociedade carioca.

FESTAS

"Casa de Minas Geraes": — O Departamento Social da "Casa de Minas Geraes", offerecerá aos seus associados e familias, no proximo domingo, ás 19 horas, em sua séde á Avenida Rio Branco, 175|77 — 2° mais uma attrahente reunião dansante ao som de uma excellente jazz-band.

Servirá de ingresso o recibo n° 8.

Associação A. B. do Brasil — A nota chic do mez de agosto, será sem duvida, o chá-dansante que a prestigiosa agremiação dos funccionarios do nosso principal estabelecimento de credito levará a effeito, no proximo dia 21, domingo, ás 16 hs. e 30m. no novo grill-room do Casino Balneario da Urca. Abrilhantará essa reunião, um esplendido espectaculo de palco. Os associados terão ingresso mediante apresentação da Carteira Social e recibos 8 ou 12.

Gymnasio Vera Cruz — No dia 20 do corrente mez estarão abertos os salões do Gymnasio Vera-Cruz para mais uma vez realizar-se a Festa dos Ex-alumnos, confraternização que se effectua durante uma linda tarde dansante.

Activa-se o Departamento Social do Gymnasio Vera-Cruz no sentido de não desmerecer em nada o acontecimento social de todos os annos dos Veracruzenses.

A Superintendente do Departamento Social do Gymnasio Vera-Cruz solicita aos ex-alumnos cujas residencias foram mudadas que communiquem á secretaria do Gymnasio os seus novos endereços.

Doenças ano-rectaes E DOS INTESTINOS

Dr. Lauro Borges

Tratamento das hemorrhoidas sem operações e sem dôr

RODRIGO SILVA 14 - 5.°

22-1250

Patente de invenção n. 21.396

Momsen & Harris, Agente Official da Propriedade Industrial, estabelecida á praça Mauá, n. 7, 18°, nesta cidade, encarrega-se de promover o emprego de "**Aperfeiçoamentos em apparelhos para produzir filamentos de borracha ou relativos aos mesmos**", privilegiados pela patente de invenção, supra exarada de propriedade da **International Latex Processes Limited**, estabelecida em St. Peter Port, Guernsey, ilha de Mancha.

JUDITH DE OLIVEIRA

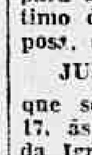

Victorino de Oliveira e filhos, Childerico Henrique Pederneiras, senhora e filha, Murillo Pederneiras (ausente) convidam os seus amigos para assistirem á missa de setimo dia por alma de sua esposa, mãe, sogra e avó

JUDITH DE OLIVEIRA

que será rezada amanhã, dia 17, ás 11 horas, no altar-mór da Igreja de São Francisco de Paula.

Por este acto de caridade christã ficarão muito gratos a todos os que comparecerem.

LIVROS NOVOS

O PAPA EXPULSO DO CE'U — ERASMO DE ROTTERDAM — Livraria H. Antunes — Rio, 1938

A Livraria H. Antunes acaba de editar esse pampleto escripto em 1513 por Erasmo de Rotterdam. Trata-se de um dialogo em que figuram como personagens o Papa Julio II, o espirito do Papa e S. Pedro. Como documento da época, o trabalho do autor de "Elogio da Loucura" é uma das mais perfeitas satyras conhecidas, phocalizando com espirito a vida e a obra do grande pontifice.

A traducção de "O Papa expulso do Céu" é de autoria de um brilhante poligrapho e educador que se esconde sob o pseudonimo de Hugo Prado.

A apresentação graphica deve-se á Livraria H. Antunes, que se esmerou em lançar um trabalho á altura da fama do autor.

AMOR PROHIBIDO — MARY CHRISTIE — C. Edit. Nacional, 1938.

Entre as grandes realizações da Companhia Editora Nacional é bom não esquecer a criação da literatura infantil no Brasil, a vulgarização intensiva de obras escriptas para a juventude e a divulgação dos grandes romances escriptos especialmente para moças.

Até bem pouco tempo as moças brasileiras não tinham outros romances além dos vetustos romances de Escrich. As que sabiam francez liam Escrich e os incriveis romances da "Bibliotheque de ma fille". A Companhia Editora Nacional, criando a primeira boa collecção de livros para moças vulgarizou no Brasil os maiores romances do genero, em todo o mundo.

A ultima collecção de livros para moças, da Companhia Editora Nacional, a "Bibliotheca das Moças", entra agora no seu 57 volume com "Amor Prohibido", de Mary Christie, traducção revista por Paulo de Freitas.

A RAINHA MARGOT — ALEXANDRE DUMAS — Civilização Brasileira S|A 1938

Os livros do velho Dumas ainda detem o record de livraria em todo o mundo. E esse record vem sendo mantido ha perto de cem annos. Um critico francez declarou recentemente que o velho Dumas, apesar de todos os "best-seller" da actualidade, é o autor que mais concorre para a fortuna dos editores e livreiros em todo o mundo. Os romances de Dumas são lidos com prazer em todas as épocas e em todas as idades. O pae dos "Tres Mosqueteiros" tem o dom prodigioso de encantar crianças, moças, homens maduros e velhos.

A Civilização Brasileira publica agora na sua esplendida collecção popular SIP, um dos bellos romances de Dumas, "A Rainha Margôt", primeira parte do famoso triptico: "A Rainha Margôt", "A Dama de Monsoreau", "Os quarenta e cinco".

Boletim da Secretaria de Saude e Assistencia

CONSAGRADO NO ESTRANGEIRO O VALOR DESSA PUBLICAÇÃO SCIENTIFICA

Endereçada ao professor Clementino Fraga, recebeu a Secretaria Geral de Saude Publica e Assistencia, o officio do theor seguinte, que o Orgão de Propaganda e Educação daquella instituição municipal divulga:

"Universidade de Buenos Aires — Facultad de Ciencias Médicas — Senor secretario geral de Saude e Assistencia, professor dr. Clementino Fraga — Tengo el agrado de dirigirme a ud. con el objeto de rogarle quiera tener la gentileza de donar a esta Biblioteca una collección del "Boletim da Secretaria Geral de Saude e Assistencia", de su digna dirección; estimandole asimismo tenga la deferencia de incluir el nombre de esta dependencia de la Facultad en su lista de canje, a los efectos de recibir regularmente essa importante revista, la cual es muy solicitada para estudio y consultas. A fin de corresponder al canje que me permito solicitarle, me será grato dispones el envio a esa Secretaria a su cargo, de publicaciones médicas de autores argentinos, las cuales serán sin duda de gran interés a los professionales de esa dependencia. Dándole las anticipadas gracias por la amabilidad que se digne prestar a mi pedido, me complazco en saludar a ud. con mi mas distinguida consideración. (a.) **José Alijandro Trilla.**"

Pelo texto do officio transcripto, é grato verificar que os meios scientificos estrangeiros consagram a referida publicação municipal, realmente um repositorio de trabalhos dignos de estudos e consultas.

Dr. Dormund Martins

Molestias do coração, aorta, pulmões, rins, apparelho digestivo, magreza e obesidade

Dr. Dormund Martins Filho

Molestias das senhoras, disturbios sexuaes, vias urinarias, ulceras e varices

Diariamente das 14 ás 18
Consultorio — SENADOR DANTAS, 118 appto 614
Consultas — 20$000

A CINELANDIA EM FESTA !!!!

Com a estréa de ROULIEN E SUA GRANDE COMPANHIA

NA PROXIMA QUINTA-FEIRA, 18

NO GLORIA COM MALIBU'

10 quadros da vida intima de *Hollywood*

BILHETES A' VENDA DESDE JA'

SENSACIONAL

IMPORTANTE

A acustica do Theatro GLORIA foi especialmente acondicionada para esta temporada com amplificadores "helpers", garantindo-se a perfeita recepção em qualquer logar, e fazendo de QUALQUER FILA A PRIMEIRA FILA.

Somente na Quinta-feira — Espectaculo completo.

Diario Carioca

Anno XI — Numero 3.124 | Rio de Janeiro, Terça-feira, 16 de Agosto de 1938 | Praça Tiradentes n.° 77

BROADWAY HOJE 2 4 6 8 e 10 hs

TRIUMPHALMENTE...

iniciou a sua 2.ª SEMANA

BETTE DAVIS

JEZEBEL

A WARNER BROS. PICTURE with HENRY FONDA — GEORGE BRENT — MARGARET LINDSAY — DONALD CRISP

A criação maxima da maior estrella da America !

Esphacelado Um Hydro-Avião da Condor

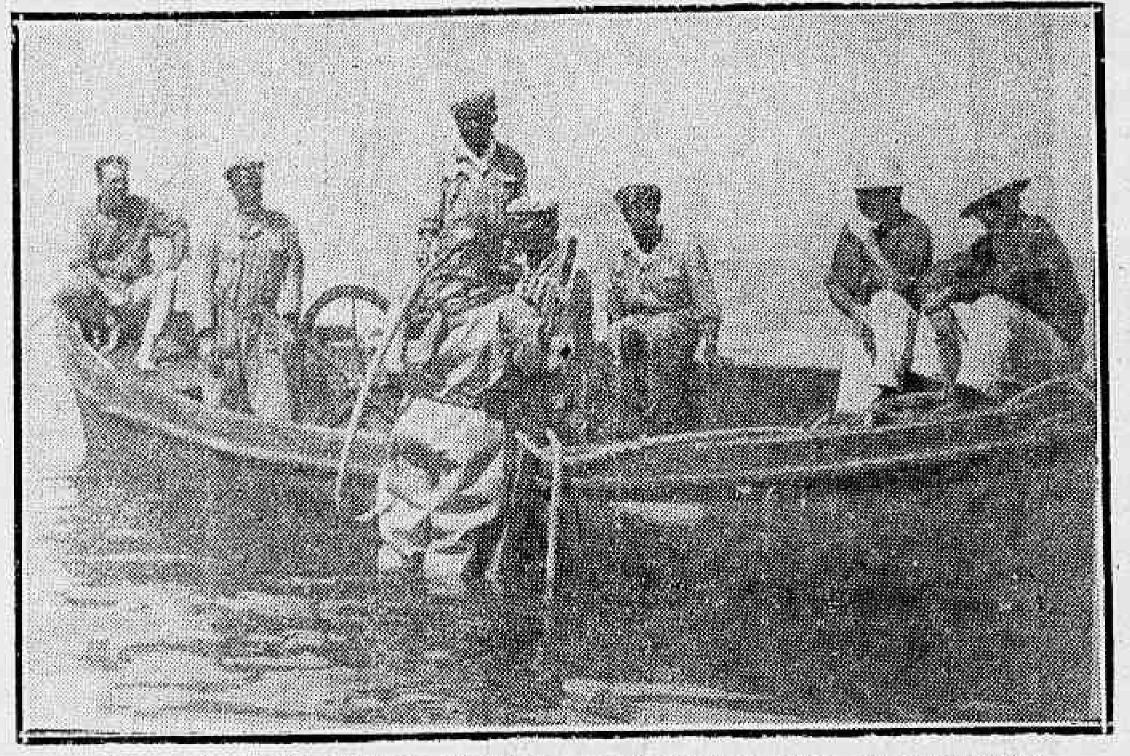

O escaphandrista quan do mergulhava á procura dos restos do "Anhangá"

PROFESSORA MARIA JOSE'

A professora Maria José Ferraz, pertence a conceituada familia do Piauhy. E' filha do sr. Luiz Ferraz, commerciante já fallecido. Fôra de Therezina á Bahia assistir a "delivrance" da irmã. Depois viera até ao Rio dar um passeio. Ia regressar directamente. Entretanto attendendo a um pedido da sua irmã para passar mais alguns dias em São Salvador, resolveu, embarcar hoje no avião fatidico.

SR. MILTON ALBERTO DA SILVA

O sr. Milton Alberto da Silva era commissario de café na capital espiritosantense e socio de importante firma exportadora de cereaes daquelle Estado. Ha tres dias chegará ao Rio, afim de tratar de varios negocios da sua casa commercial, hospedando-se no Hotel Avenida. O sr. do de S. Paulo, onde reside sua genitora, d. Maria Catelli, viuva. Era casado ha dois annos e meio com d. Maria Catelli e residia na pensão da rua do Catteta nº 237, em companhia da sogra.

O casal Catelli havia chegado recentemente de S. Paulo, onde residia na casa n. 12 da rua Dr. Cesar Gomes.

Faltam 3 cadaveres

Seis corpos foram retirados, como dissemos acima. Faltam tres que são os seguintes: do aereo-moço, Miguel Eterinmacehr, do mecanico Luiz David Catelli e do sr. Milton Alberto Silva.

A acção da policia

Partiu hontem á tarde para o local do desastre o 3º delegado auxiliar, sr. Linneu Cotta, que presidirá o inquerito policial em torno do desastre por se tratar relho, trabalho esse que exige grande dispendio de forças.

UMA NOTA DA CONDOR

O Syndicato Condor Ltda. distribuiu á imprensa a seguinte communicado:

"Destacado para fazer o vôo de carreira Rio-Belém, o trimotor "Anhangá", com quatro tripulantes e cinco passageios a bordo, devia partir da Ponta do Cajú, ás 5.30 horas da manhã de segunda-feira. A partida, porém, foi retardada por causa da espessa neblina que reinava na occasião, sendo que o piloto commandante João Urupukina decidiu adiar a partida, para só decollar ás 7.30 horas. Por motivos ainda não devidamente esclarecidos, cerca de uns 15 minutos depois da decollagem, o avião soffreu um accidente que, infelizmente, victimou todas as

João Pascine, radio-telegraph ista; João Urupikina, piloto e o mecanico João Catelli que formavam a guarnição do "Anhangá" e mo rreram no desastre

Milton que se casou recentemente regressava hontem para Victoria, quando a fatalidade o colheu.

MIGUEL EPEINMARCHER

O sr. Miguel Epeinmanrcher, aereomoço do Syndicato Condor, contava apenas 22 annos de edade. Era natural de Santa Catharina, tendo vindo para o Rio afim de se empregar e estudar.

PILOTO URUPUKINA

João Urupukina, um dos mais antigos pilotos brasileiro, commandante do "Anhangá", de reconhecida competencia, era casado com d. Sylvia Urupukina residente nesta capital.

SR. AUGUST SCHEMELLE

O sr. August Schemelle fazia parte da commissão de empregados de C. Fuerst, estabelecida á rua Tenente Ponolo ns. 15 a 25.

CATELLI

O mecanico Catelli, era brasileiro, natural de Amparo, Estade um caso affecto á sua delegacia.

FALTAM AINDA TRES CORPOS

Apesar dos esforços empreendidos pelos escaphandristas que, durante o dia todo de hontem trabalharam no fundo do mar para a imersão do "Anhangá", não foi possivel retirar os tres corpos restantes que se encontram presos á nacele.

Os trabalhos foram suspensos já noite fechada, devendo recomeçar hoje pela manhã.

Um dos mergulhadores, conseguiu amarrar a parte trazeira do avião que foi suspensa e conzida para as officinas do Caju', onde já se achavam os fluctuadores.

A parte da frente, talvez seja retirada hoje d'agua, dependendo isso da remoção da lama onde se acha enterrado o apparelho ... pessoas que se encontravam a bordo. O apparelho afundou, occasionando a morte immediata de todos os passageiros e tripulantes.

Eram os seguintes os passageiros que viajavam no "Anhangá": sr. Milton Alberto Silva, que se destinava a Victoria; sr. Albertus Schenelle, senhorinha Maria José Ferraz e sr. Anysio da Cunha Rego, que se destinavam á Bahia; sr. Carlos Alberto Prado, que seguia para Aracajú.

Eram tripulantes do avião sinistrado: piloto-commandante sr. João Urupukina, mecanico, sr. Luiz David Catelli, radio-telegraphista sr. João Augusto Pascine, aeromoço sr. Miguel Steinmacher, todos brasileiros natos e ha longos annos a serviço da Condor. O sr. Urupukina ha alguns mezes regressou da Allemanha, onde seguiu um curso especial de aperfeiçoamento aeronautico; o sr. Pascine era "millionario dos ares".

As autoridades instauraram o necessario inquerito para apurar as causas do accidente."

PERNAMBUCO TEM NOVO SECRETARIO DO INTERIOR

Discursos trocados entre os srs. Arthur Moura e Arnobio Tenorio, o antigo e o novo auxiliar da administração pernambucana

Afim de dedicar-se inteiramente á propaganda do Estado Novo em Pernambuco, na qualidade de director geral da "Folha da Manhã", de Recife, deixou o cargo, que vinha exercendo, de secretario do Interior, o sr. Arthur Moura. Para substituil-o nomeou o sr. Agamemnon Magalhães o sr. Arnobio Tenorio, que é uma das intelligencias mais brilhantes e lucidas da nova geração pernambucana. O governo do Estado querendo dar uma publica demonstração de seu apreço ao sr. Arthur Moura, que exerceu a Secretaria do Interior com uma grande elevação e espirito de justiça, offereceu-lhe um almoço a que compareceram as altas autoridades. Foram trocados, então, os seguintes discursos entre o sr. Arnobio Tenorio, novo secretario, e o sr. Arthur Moura, seu antecessor na pasta:

COMO FALOU O SR. ARNOBIO TENORIO

"Dr. Arthur Moura. Para homens, como nós, que temos a compreensão de que as funcções publicas conferem tão sómente a obrigação e a honra de servir, deixar ou assumir cargos publicos são simples maratonas em que aquelle que acaba de satisfazer a sua tarefa, passa ao companheiro a responsabilidade de continuar na obra commum.

E o que fica, guarda nitida a convicção de que a victoria final, quando haja, caberá não só aquelle que venceu a ultima etapa, mas a todos que a tornaram possivel, e muitas vezes principalmente aos primeiros que enfrentaram as maiores e mais duras difficuldades.

Estamos realmente vivendo uma éra de transformação espiritual. A dedicação e o enthusiasmo pela causa collectiva não se expressam pela orographia dos cargos publicos.

Ainda não se haviam extinguido os rumores das festas com que vos recebemos ao regressardes, recentemente, do Rio de Janeiro, quando me confidenciastes o desejo de vos dedicardes inteiramente ás actividades jornalisticas. A relevancia sem par da funcção da imprensa na propaganda do novo regime, solicitava, com exigencia de exclusividade, a vossa presença no orgão do Estado Novo em Pernambuco, na "Folha da Manhã", que ia entrar numa delicada phase de reorganização juridica.

Só u'a magua eu guardo de vós, é que sei que tivestes uma certa responsabilidade na minha escolha. Para os gulosos dos cargos publicos será incompreensivel a attitude que me annunciastes, levada pelos motivos que me expuzestes. Nós, porém, vos comprendemos. Mais do que nunca continuamos unidos na mesma jornada. Para nós passaes a ser um amigo mais assiduo, que todos os dias estará em nossa casa, mesmo antes da primeira refeição, orientando, estimulando e tambem advertindo, pois não pentencemos a nenhuma confraria de elogios mutuos.

Com a nossa inquebrantavel união affirmaremos a seriedade das nossas convicções e da nossa fidelidade ao bem publico. Nós que começamos juntos, havemos de terminar juntos. Pelo Estado Novo e pelo exito da missão que integralmente assumistes, ergamos a nossa taça."

A RESPOSTA DO SR. ARTHUR MOURA

"Meus amigos. Não é pequena a minha emoção ao receber esta vossa manifestação publica de estima, cujo sentido e cujo significado muito bem compreendo e de coração agradeço.

Agradeço e fico profundamente penhorado. Guardarei na lembrança as benevolentes expressões do meu excellente amigo Arnobio Tenorio, cuja invulgar intelligencia vem prestando relevantes serviços e maiores vae prestar a Pernambuco.

Aproveitando esta opportunidade, sómente uma coisa vos quero dizer. Em 1935, Agamemnon Magalhães exigiu da minha amizade o ingresso na Assembléa Constituinte de Pernambuco, lançando o meu nome no scenario politico do Estado. Depois me convenceu, com argumentos insophismaveis, da necessidade de uma renovação constitucional, sob a orientação do presidente Getulio Vargas. E entramos na luta. Tenho a consciencia de jamais ter desfallecido o meu enthusiasmo. Não me cabe julgar se para a victoria de alguma coisa valeram os meus esforços. Hoje estou tranquillo e alegre como o soldado que vê sua bandeira tremulando victoriosa no alto da collina conquistada.

Os incidentes da luta, a lama das trincheiras, tudo vae ficando no esquecimento ou no pó do caminho.

Agora, a todos os brasileiros e aqui, especialmente, a todos os pernambucanos que admiram a figura eminente de Agamemnon Magalhães, cabe multiplicar os esforços ao seu lado, porque não é menos penoso o seu trabalho de propaganda, consolidação e fortalecimento do regime instituido para felicidade do Brasil.

Meus amigos. Façamos, desta festa, uma festa a Agamemnon Magalhães. Bebamos pela sua saude".

As volantes perseguem os ladrões de cavallos

NUM COMBATE TRAVADO NO SERTÃO PERDEU A VIDA UM DOS BANDIDOS

RECIFE, 15 — Uma força volante, commandada pelo sargento José Alencar, perseguindo um grupo de ladrões de cavallos, travou tiroteio com o mesmo grupo, resultando um ladrão morto. A força pertence a este Estado, tendo o facto acontecido, entretanto, no Estado de Alagoas. — (A. N.)

Em liberdade, um dos envolvidos na morte de Waldemar Rippol

PORTO ALEGRE, 15 — Desde a noite do sabbado se encontra em liberdade Camillo Alves, accusado de cumplicidade no assassinio de Waldemar Rippol. Quando Camillo Alves deixava a cadeia, a reportagem photographica apanhou varios flagrantes seus em companhia do advogado Victor Craeff.

Emquanto a scena se passava, proseguia no Tribunal do Jury a audição das testemunhas sobre o caso Waldemar Rippol, cujo desenlace será provavelmente retardado. — (A. B.)

Falleceu no H. P. S.

Foi victima no dia 28 do mez passado de quéda de trem na estação de Rocha Miranda, soffrendo fractura do braço esquerdo e do craneo, o motorista João Almeida Leão, pardo, de 44 annos de edade, solteiro, morador á travessa Ataliba numero 246, naquella estação.

João que fôra internado no H. P. S. no mesmo dia, em estado grave, veiu a fallecer ás 23 horas de hontem. O corpo foi removido para o necroterio do Instituto Medico Legal.

Victimas dos autos

Nas ruas Visconde de Itauna e Francisco Bicalho, respectivamente, foram hontem colhidos por automoveis, o ajudante de "chauffeur" Antonio Alves Reis, preto, de 39 annos, solteiro, morador á rua Coronel Tamarindo, 636 e o menor Sebastião de 10 annos, branco, filho de Carlos Martins, domiciliado á rua São Carlos, 10.

Ambos, soffreram contusões e escoriações generalizadas, sendo soccorridos pela Assistencia.

O bicheiro foi ferido pelo freguez

No Posto Central de Assistencia, foi hontem, medicado de uma ferida incisa na mão esquerda, o bicheiro Adelino Santos, portuguez, de 40 annos, casado e morador á rua Julio do Carmo, 95.

Ao ser pensado, declarou, elle ter sido aggredido a navalha, por um freguez que ganhára no "bicho" e ao qual não quizera pagar.

O ferido, após os curativos, retirou-se.

Pagamentos na Prefeitura

Serão pagas, hoje, as seguintes folhas:

Na 1ª secção — Livros de ns. 65 a 71.

Na 2ª secção — Livros ns. 233, 234, 238, 240, 251, 279 e 286.

A RENDA DAS DELEGACIAS FISCAES

Attingiu a importanciade ... 23:011$000 a renda arrecadada hontem, pelas diversas Delegacias Fiscaes da Prefeitura.

Chegou o coronel Scarcella Portella

De sua viagem aos Estados de São Paulo, Paraná e Santa Catharina, regressou sabbado ultimo a esta capital, o ten. cel. int. de guerra José Scarcella Portella, director do Estabelecimento de Subsistencia Militar Regional. Esse official superior após se apresentar á 1ª Região Militar, reassumiu o seu cargo, cuja séde é Bemfica, suburbio desta cidade.

Desceram a Bandeira Ingleza e Içaram o Pavilhão Nipponico

(Conclusão da 1ª pagina)

tas japonezes do "Serviço especial".

Ha indicios de que o commando militar japonez pretende tomar uma attitude mais firme relativamente aos propagandistas, isto é, civis armados que se infiltraram nos sectores de defesa da Inglaterra e da America do Norte, ameaçando os chinezes, distribuindo literatura de propaganda e denunciando o governo nacional da China.

Os corpos de voluntarios das concessões foram desmobilizados; mas todas as tropas estrangeiras receberam ordens positivas de "matar quem quer que se recuse a ser revistado e de defender as zonas não-occupadas até o ultimo homem".

Essas ordens rigorosas haviam sido dadas ás tropas desde que as forças chinezas ameaçaram invadir as concessões em julho do anno passado. A resolução de patrulhar as zonas não occupadas, ao que se acredita, foi tomada em vista da incapacidade da policia para impedir as incursões.

Fortes patrulhas de tropas estrangeiras foram collocadas em todos os pontos da Concessão Internacional, fazendo voltar varios propagandistas japonezes e detendo outros que depois foram entregues ao commando japonez.

A tensão ainda mais se accentuou depois do incidente de hontem, em que fuzileiros britannicos detiveram um japonez em trajes civis, que tentava atravessar a ponte de Soochow, que dá accesso ao sector de defesa anglo-americano. O homem resistiu á prisão, declarando ser coronel e pertencer ao serviço secreto japonez. Apesar disso, foi revistado e conduzido ao quartel britannico, sendo posto em liberdade horas depois, em seguida a energica representação do governo japonez.

Innumeros agentes japonezes conseguiram infiltrar-se nas linhas de defesa anglo-americanas, apesar da ordem de "atirar para matar" contra quem quer que se recuse a ser revistado.

Os conflictos proseguiram durante a noite. Os fuzileiros britannicos dispersaram oito japonezes que tentavam approximar-se da Concessão e detiveram um carro que transportava officiaes japonezes, os quaes foram postos em liberdade depois de revistados.

O coronel Hitoshi Hamada, director do Bureau de Imprensa do Exercito japonez, protestou formalmente junto ao senhor Cornele Franklin, presidente do Conselho da Concessão, contra a prisão do major Toshiharu Kaneko, ameaçando com medidas violentas por parte dos japonezes.

O major Kaneko e alguns companheiros foram presos por voluntarios britannicos que cercaram os carros em que os mesmos viajavam e os desarmaram.

Um automovel foi damnificado quando tentava atravessar as linhas britannicas em Garden Bridge, sendo os seus occupantes desarmados e entregues ao commando japonez. Ao que parece, somente o "Serviço Especial", que age independentemente do exercito regular, se acha empenhado em actividades politicas e de propaganda, seguindo ordens directas de Tokio, sem relação com a luta.

O intuito dos japonezes é forçar os agitadores nacionalistas chinezes a cessar com as demonstrações em favor do marechal Chiang Kai-shek, e obter do Conselho Municipal o consentimento para prender os chinezes "terroristas" dentro das zonas de defeza anglo-americanas.

Os japonezes, entretanto, desmentem essas noticias, declarando que, depois de uma grande batalha, tomaram Ping Lu, ao sul de Shansi, occupando tambem Mayochin e derrotando os chinezes em Wang Tu, perto do rio Amarello.

Allegam os japonezes que mataram mil dos quatro mil cavallarianos chinezes colhidos em uma cilada nas proximidades de Tai Hi, vinte e cinco milhas a noroeste de Tatung Fu.

Os dois lados noticiam que os aviões japonezes bombardearam novamente o aerodromo chinez de Nanchang, a sudoeste de Hankow, causando elevados damnos e matando diversos civis.

Noticias chinezas dizem que os aviões nipponicos levaram a effeito no sabbado um dos mais intensos bombardeios de toda a guerra, incendiando a maior parte da cidade de Yang Shi, oitenta milhas ao sul de Hankow. Os incendios ainda continuam a lavrar. Consta que já quinhentos mortos e oitocentos feridos foram encontrados.

As noticias da mesma fonte informam que, na offensiva geral a leste de Ju Chang, os chinezes reoccuparam Ping Ting, Han Yang, Shan Tin e Shai Shan, porém tiveram de recuar em virtude dos gazes mortiferos empregados pelos japonezes, pelo que fazem um appello aos civis para que forneçam ás tropas mascaras contra gaz.

As autoridades militares japonezas admittem que está grassando seriamente o cholera-morbus em Kiu Kiang, o que é attribuido á multidão de cadaveres que fluctuam no rio; porém não se referem á malaria, que os chinezes dizem estar se alastrando em ambos os lados.

Noticias chinezas dizem que a peste bubonica tambem esta atacando em Chieuuou, no norte de Fukien, havendo até agora dezesete casos fataes.

Aviões japonezes bombardearam novamente Canton, Hankow e a ferrovia ao sul da China, conseguindo paralysar o trafego durante o dia, o que é de grande prejuizo porquanto as defesas de Hankow dependem dessa estrada para seus fornecimentos.

A's 7 horas da noite, as autoridades militares estrangeiras tornaram a conferenciar a respeito dos actos de terrorismo, não sendo divulgada a resolução que tomaram. Continua porém, o forte patrulhamento da Concessão Internacional. O dia passou-se sem incidentes. Foi conduzido para Peiping o corpo do militarista chinez favoravel aos japonezes, Li Fu Ho que foi morto a tiros por um subordinado em Shil Chiang Hwang, tendo a maioria da sua força adherido ás guerrilhas.

A SUA SORTE VAE DECIDIR

NO DIA

20

do corrente

se o senhor ficará proprietario do terreno que adquiriu no

JARDIM CARIOCA

sem pagamento de mais nenhuma prestação, mesmo que só tenha pago a primeira.

Ponha em dia a sua caderneta para ter direito a concorrer ao

SORTEIO DE QUITAÇÃO

Os terrenos do JARDIM CARIOCA estão registados sob o numero 1, de accordo com o decreto-lei n. 58, como livres e desembaraçados de quaesquer onus hypothecarios ou não.

Quem compra terrenos no JARDIM CARIOCA COMPRA BOM E COMPRA BEM.

Excellentes lotes a prestações desde 80$000 mensaes, — sem juros —

AV. RIO BRANCO 142, 3.º — Tel. 42-5812 —

THEATRO RECREIO

COMPANHIA PORTUGUEZA DE OPERETAS E REVISTAS — Direcção de PIERO

H O J E — ÁS 20 E 22 HORAS — H O J E

ULTIMOS DIAS

Da linda peça portugueza em 3 actos e 10 quadros

A SENHORA DA ATALAIA!

JA' ASSISTIDA POR 32.432 ESPECTADORES ! ! !

Brilhantissima interpretação de

MIRITA CASIMIRO — VASCO SANTANA — ANTONIO SILVA

E DE TODO O ESPLENDIDO ELENCO DA COMPANHIA !!!

Um enredo encantador, cheio de sentimento, ternura, emoção e sobretudo graça, muita graça !!! "O FADO DA MADRAGOA" grande successo de MIRITA !!!

SABBADO — A's 16 horas — MATINÉE DA MOCIDADE a Preços Reduzidos.